

AKTUALNOŚCI • KULTURA • SAMORZĄDY • NA SYGNALE • FOTORELACJE • OGŁOSZENIA • SPORT

Powietrze ma być czystsze

Jakość powietrza w Wejherowie wciąż jest problemem, szczególnie w okresie grzewczym. Dlatego wprowadzono plan, którego realizacja w ciągu kilku lat ma ograniczyć zanieczyszczenie powietrza.

czytaj **str. 3**



REKLAMA 37/2018/RL

Autoryzowany Dystrybutor

GRUPA **psb** **ALMARES**
MATERIAŁY BUDOWLANE I WYKONCZENIOWE

POLSKIE SKŁADY BUDOWLANE
www.almares.pl e-mail: info@almares.pl

WEJHEROWO, ul. Przemysłowa 41,
tel. 0-58 672-11-31, 672-00-31,
fax 0-58 677-41-12

SZEMUD, ul. Wejherowska 11,
tel./fax 0-58 676-11-21

Termo Organika
Myśl: Ciepło

Styropian W KROPKI



DYŻUR REPORTERA

Widziałeś ciekawe wydarzenie?
A może chcesz zgłosić jakąś sprawę?

tel. 606 112 745

W minionym tygodniu:

POLUB NAS!
[f /gwe24.pl](https://www.facebook.com/gwe24.pl)

AKTUALNOŚCI:



Ogromny pożar

Spłonął budynek delikatesów przy ul. Pomorskiej w Gniewinie. Na miejsce udali się strażacy, w akcji ratowniczej brało udział 12 zastępów straży pożarnej.



Mistrzowie historii

W Gniewinie rozstrzygnięto Powiatowy Konkurs Historyczny pt. „Czy znam życie i dokonania prezydentów II Rzeczypospolitej?”



Z dawnych lat

W ramach serii „Region z dawnych lat” opublikowaliśmy zdjęcie z Rumi Janowa. Tu ponad 20 lat temu życie tętniło nie mniej, niż dziś w centrach handlowych.

NA SYGNALE



Wypadki, prędkość, alkohol

Policja podsumowała akcję, która prowadzona była pod hasłem „Bezpieczny weekend”. Podczas świątecznego weekendu doszło do wielu zdarzeń drogowych.



Wyrok dla Wiktorii

Jest wyrok w sprawie zabójstwa Agaty z Wejherowa. Sąd oddalił apelację od wyroku sądu pierwszej instancji i skazał Wiktorię Ś. na 11 lat pozbawienia wolności.



17-latek z amfetaminą

Dzielnicy z wejherowskiej komendy zatrzymali mieszkańca powiatu wejherowskiego, który miał przy sobie dwa zawiniątka z białym proszkiem.

KOMENTARZ TYGODNIA

na [fb/gwe24](https://www.facebook.com/gwe24)



TEMAT:
Niedziele w kwietniu bez zakupów



@Brydzia Brydzia

I bardzo dobrze! Ludzie zamiast iść z dziećmi na spacer to chodzą po sklepach i galeriach!

TEMAT NA TOPIE

na [fb/gwe24](https://www.facebook.com/gwe24)



Siedem goli na Wzgórzu Wolności



Kapitałne widowisko na Wzgórzu Wolności, ale główny bohater tego meczu był jeden! Co za hat-trick!

WASZE ZDJĘCIA



ZACHÓD NAD JEZIOREM

Zdjęcie przepięknego zachodu słońca nad Jeziorem Wyspowo otrzymaliśmy od naszej stałej Czytelniczki. Dziękujemy!

NAPISZ DO NAS:
czytelnicy@expressy.pl

Zacznij dzień z gwe24.pl!



ANNA WALK

a.walk@expressy.pl

Wstajesz, zaparzasz kawę lub herbatę i zastanawiasz się, od czego zacząć? Podpowiadamy: od odwiedzenia naszego portalu GWE24.pl, na którym codziennie publikujemy najważniejsze i najnowsze informacje! Ostatnio poruszyliśmy wiele tematów, które Was zainteresowały. Dużą oglądalność miały artykuły dotyczące wyroków wydanych przez sądy dla „Krystka” z Wejherowa oraz Wiktorii Ś. (wcześniej Wiktorii M.), która została uznana za winną zabójstwa Agaty z Wejherowa. Wielu kierowców z pewnością zainteresowała natomiast informacja o prowadzonych w regionie działaniach policjantów mających na celu zwiększenie bezpieczeństwa na drogach. Podczas akcji „Prędkość” na

drogach zwiększono liczbę patroli policyjnych wyposażonych w mierniki prędkości. W akcji brały udział także pojazdy nieoznakowane wyposażone w wideorejestrator. Chcesz wiedzieć, kiedy policja planuje kolejne akcje? Dowiedz się tego, zaglądając na portal GWE24.pl. Ponadto pisaliśmy o bardzo dobrym meczu wejherowskich piłkarzy oraz opublikowaliśmy wizualizację węzła integracyjnego, jaki powstaje w Rumi. Zachęcamy wszystkich do regularnego zaglądania na nasz portal oraz polubienia naszego profilu na facebooku. Codziennie najnowsze informacje z powiatu wejherowskiego, zapowiedzi najważniejszych wydarzeń, konkursy z atrakcyjnymi nagrodami i wiele, wiele innych.

A ZATEM – ZAJRZYJ NA GWE24.PL!

Kalendarium

KINO

POLSKIE KINO W FABRYCE



Fabryka Kultury w Redzie
7 kwietnia 2018 / 18⁰⁰

SPOTKANIE

BIESIADA LITERACKA Robert Janowski



Filharmonia Kaszubska
7 kwietnia / 2018 / 17⁰⁰

WARSZTATY

HIP-HOPOWE POPOŁUDNIE zzz... Shevq & Paolq & Sokolem

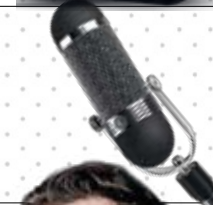

Fabryka Kultury w Redzie
8 kwietnia 2018 / 12⁰⁰

KONCERT

GRZEGORZ TURNAU Z ZESPOŁEM



Filharmonia Kaszubska
12 kwietnia 2018 / 19⁰⁰

www.gwe24.pl

redakcja@expressy.pl

www.expressy.pl

REDAKCJA
ul. Gniewowska 7, 84-200 Wejherowo
tel./fax. 58 736 16 92, tel. 58 736 33 22

REDAKTOR NACZELNY:
Piotr Ruszewski
p.ruszewski@expressy.pl

DYREKTOR HANDLOWY:
Rafał Laskowski
r.laskowski@expressy.pl

DZIENNIKARZE:
Rafał Korbut, Anna Walk, Krzysztof Grajkowski

OPRACOWANIE GRAFICZNE I SKŁAD:
Jagoda Lezner
j.lezner@expressy.pl

SEKRETARZ DS. ADMINISTRACYJNYCH:
Magdalena Chmielewska
tel. 796 600 155
m.chmielewska@expressy.pl

Redakcja nie zwraca tekstów niezamówionych oraz zastrzega sobie prawo ich redagowania i skracania. Redakcja nie odpowiada za treść zamieszczanych ogłoszeń.

ISSN 1897-7405
WYDAWNICTWO, NORDAPRESS PPHU,
84-200 Wejherowo, ul. Gniewowska 7,
NIP 588-131-07-65

BIURO REKLAM
Danuta Bieszke,
d.bieszke@expressy.pl,
tel. 660 731 138

reklama@expressy.pl

DRUK Express Media Bydgoszcz
NAKLAD 12 000 egzemplarzy

Rozpowszechnianie redakcyjnych materiałów publicystycznych bez zgody wydawnictwa jest zabronione.

REDAKCJA GDAŃSK:
Aleja Zwycięstwa 24, 80-219 Gdańsk,
tel./fax. 58 736 16 92,
tel. 58 736 33 22

REDAKCJA LĘBORK:
Plac Pokoju 3, piętro II, pokój 7,
84-300 Lębork,
tel./fax. 58 736 16 92,

Pokonać smog

WEJHEROWO | Jakość powietrza w Wejherowie wciąż jest problemem, szczególnie w okresie grzewczym. Dlatego wprowadzono plan, którego realizacja w ciągu kilku lat ma ograniczyć zanieczyszczenie powietrza.



W tym tygodniu w wejherowskim magistracie przedstawiciele władz miasta przedstawili obecny stan jakości powietrza w mieście oraz zaprezentowali Plan Gospodarki Niskoemisyjnej.

Przypomnijmy, że tzw. „uchwałę antysmogową” radni miasta przyjęli już w 2015 roku.

W ciągu ostatnich lat w Wejherowie średnioroczne stężenie pyłu zawieszonego PM 10, jak i częstotliwość dziennych przekroczeń poziomu PM 10 powietrza w ciągu roku znacząco, nawet dwukrotnie, spadły i znajdują się poniżej dopuszczalnych normy – poinformowali na kon-

ferencji przedstawiciele władz miasta. - Na najbliższe lata zaplanowano kolejne intensywne działania w celu dalszej poprawy czystości powietrza.

- Prowadzimy działania w celu zmniejszenia zanieczyszczenia powietrza i jego ochrony w sposób kompleksowy, wielokierunkowy i systematyczny – wyjaśnia Beata Rutkiewicz, zastępca prezydenta miasta. - To nie tylko wymiana starych pieców na bardziej ekologiczne źródła ciepła, o których najwięcej się mówi, ale wiele innych działań. Ich podstawą jest Plan Gospodarki Niskoemisyjnej, który został

przyjęty przez Radę Miasta Wejherowa w 2015 r. Tzw. „uchwała antysmogowa” została opracowana przez zespół ekspertów i była poprzedzona licznymi analizami z zakresu zużycia energii, emisji gazów cieplarnianych i zanieczyszczeń powietrza na obszarze miasta.

Dokument zawiera harmonogram 38 konkretnych działań na lata 2015 – 2020 (z perspektywą do roku 2030), które są w trakcie realizacji. Ich szacunkowa wartość to 180,7 mln zł do 2020 roku (z perspektywą 277 mln zł do roku 2030).

Działania w ramach planu re-

alizowane są w kilku sektorach:

Budownictwo - likwidacja ponad 250 starych pieców i zastąpienie ich bardziej ekologicznymi źródłami ciepła (gaz, sieć OPEC) w budynkach prywatnych, wspólnot mieszkaniowych oraz komunalnych; termomodernizacja budynków spółdzielni mieszkaniowych, wspólnot mieszkaniowych oraz komunalnych; wymiana oświetlenia z tradycyjnego na energooszczędne w obiektach prowadzonych przez miasto Wejherowo.

Transport - budowa zintegrowanego węzła komunikacyjnego Wejherowo Śródmieście (Kwiatowa); budowa zintegrowanego węzła komunikacyjnego Wejherowo Śmiechowo (Zryw); utwardzenie kolejnych dróg (w celu redukcji wtórnego unosu pyłu); budowa nowych tras rowerowych, ścieżek rowerowych i pieszych; wymiana oświetlenia ulicznego z tradycyjnego na energooszczędne; wymiana 5 autobusów w MZK Wejherowo; wprowadzanie bezpłatnych przejazdów autobusami MZK Wejherowo dla uczniów szkół podstawowych.

Edukacja ekologiczna - publikacje, kampanie informacyjne, spektakle ekologiczne dla dzieci, spotkania z mieszkańcami, konkursy i warsztaty ekologiczne dla dzieci i młodzieży oraz uniwersytetów trzeciego wieku.

Energetyka - inwestycje Okręgowego Przedsiębiorstwa Energetyki Ciepłej (modernizacja sieci ciepłowniczej, nowe przyłączenia budynków, montaż nowej instalacji odpylania istniejących kotłowni węglowych w ciepłowni Nanice).

- W ciągu ostatnich czterech lat w Wejherowie średnioroczne stężenie pyłu zawieszonego spadło i znajdują się poniżej dopuszczalnych normy - podkreśla wiceprzewodniczący rady miasta Wojciech Kozłowski - Na najbliższe lata zaplanowano kolejne intensywne działania. Podsumowując: jest lepiej, ale przed nami jeszcze bardzo dużo pracy. /raf/

10 tyle punktów Gryf Wejherowo zdobył w dotychczas rozegranych czterech meczach w bieżącym roku.

Wpłynęły 22 projekty

WEJHEROWO | Minął termin składania projektów do czwartej edycji budżetu obywatelskiego.



Mieszkańcy mogli zgłaszać swoje projekty do wtorku, 3 kwietnia. Wejherowianie złożyli 22 projekty, z czego 12 inwestycyjnych i 10 nieinwestycyjnych.

- W tym roku wzrosła ilość projektów nieinwestycyjnych, co wskazuje że mieszkańcy zaczęli bardziej interesować się projektami z zakresu organizacji wydarzeń kulturalnych, sportowych i rekreacyjnych - mówi Arkadiusz Kraszkiewicz, zastępca prezydenta Wejherowa.

Jak informuje Arkadiusz Kraszkiewicz z tegorocznej edycji, na realizację wejherowskiego budżetu obywatelskiego prezydent Krzysztof Hildebrandt przeznaczył 1 mln złotych, z tego 950 tys. zł na projekty inwestycyjne i 50 tys. zł na nieinwestycyjne.

Maksymalna wartość zgłoszonego projektu inwestycyjnego nie może przekroczyć kwoty 200 tys. zł, a projektu nieinwestycyjnego - 10 tys. zł.

Obecnie trwa wstępna weryfikacja przez komisję ds. budżetu obywatelskiego złożonych projektów. Lista zweryfikowanych projektów zostanie opublikowana do 23 kwietnia br. Swoje uwagi i zastrzeżenia w ramach konsultacji społecznych wnioskodawcy będą mogli zgłaszać Komisji do 4 maja. Ostateczną listę projektów zatwierdzonych do głosowania prezydent miasta Wejherowa ogłosi w dniu 14 maja. Głosowanie na projekty Budżetu Obywatelskiego odbędzie się w terminie 8 - 22 czerwca 2018 roku. /raf/

Okręgi wyborcze

WEJHEROWO | Ustalono podział miasta na okręgi wyborcze.

Wejherowscy radni przyjęli uchwałę w sprawie podziału miasta Wejherowa na okręgi wyborcze, ustalenia ich granic i numerów oraz liczby radnych wybieranych w każdym okręgu dla wyboru Rady Miasta podczas wyborów samorządowych, które odbędą się jesienią 2018 roku. Zgodnie z uchwałą dokonano podziału miasta na cztery wielomandatowe okręgi wyborcze, z których wybieranych będzie 21 radnych. Podstawowym, ustawowym kryterium stosowanym przy analizie podziału na okręgi wyborcze była norma przedstawicielstwa wynikająca z podziału liczby

mieszkańców gminy przez ustaloną liczbę radnych. Jak powiedział Bogusław Suwara, sekretarz Wejherowa, wrócono do okręgów z wyborów z roku 2010 z niewielkimi zmianami. - Z dniem 31 sierpnia 2018 r. weszła w życie ustawa o zmianie niektórych ustaw w celu zwiększenia udziału obywateli w procesie wybierania, funkcjonowania i kontrolowania niektórych organów publicznych, w której nałożono na radę Miasta obowiązek dokonania podziału gminy na okręgi wyborcze w terminie do 1 kwietnia 2018 r. - mówi Bogusław Suwara. Uchwała podlega akceptacji Komisarzy Wyborczego w Gdańsku i Wojewody Pomorskiego. /raf/

REKLAMA

285/2017/DB

REKLAMA

363/2017/DB

TERAZ W GETIN BANKU

KREDYT NA PIT
ZA 2017 R.

DO 150.000 ZŁ
BEZ ZAŚWIADCZEŃ
NISKA RATA

GOTÓWKA NAWET W JEDEN DZIEŃ,
SPRAWDŹ NAS!

Wejherowo, ul. Pucka 17 tel. 58/572 12 86
(przy przejeździe kolejowym) kom. 512 353 381

GET IN BANK

Udzielenie kredytu na PIT uzależnione jest od oceny i badania zdolności kredytowej.

POLENDER
DWÓR
RESTAURACJA
POKOJE GOŚCINNE
WESELA
IMPREZY

WEJHEROWO, ul. KOŚCIUSZKI 24, tel. 572 290 794

Mistrzowie wiedzy historycznej

GNIEWINO | W ramach obchodów 20-lecia nadania Szkole Podstawowej w Gniewinie imienia Gabriela Narutowicza, odbył się Powiatowy Konkurs Historyczny pt. „Czy znam życie i dokonania prezydentów II Rzeczypospolitej?”



W tym roku Szkoła Podstawowa w Gniewinie obchodzi jubileusz 20-lecia nadania imienia Gabriela Narutowicza. Z tej okazji zorganizowano pierwszy Powiatowy Konkurs Historyczny, którego tematem było życie i dokonania trzech prezydentów drugiej Rzeczypospolitej. Uczniowie musieli wykazać się szczegółową wiedzą na temat prezydenta Gabriela Narutowicza, Stanisława Wojciechowskiego i Ignacego Mościckiego. Do konkursu stanęły reprezentacje pięciu szkół z Łęczycy, Rumi, Żarnowca, Kostkowa i Gniewina. Uczniowie rywalizowali w etapie pisemnym i ustnym, a część finałowa odbyła się w sali widowiskowej Centrum Kultury, Sportu, Turystyki i Biblioteki w Gniewinie. Pytania prowadzono w formie teleturnieju „Jeden z dziesięciu”. Po bardzo wyrównanej walce udało się wyłonić zwycięzcę. Mistrzynią wiedzy została Zuzanna Reck z klasy III A Gimnazjum w Gniewinie. Drugie miejsce zajęła Julia Pendowska z Gimnazjum w Gniewinie a trzecie miejsce Jacek Bruhn z Gimnazjum w Łęczycach. Wyróżnieni otrzymała Sandra Grabska z Żarnowca i Szymon Topa z Rumi. Nagrody zwycięzcom wręczył sekretarz gminy Gniewino Mikołaj Orzeł. (DD)

I urodziny szpitali

WEJHEROWO |

Minął już rok, od kiedy wejherowski szpital stał się częścią spółki „Szpitale Pomorskie”.

„Szpitale Pomorskie” to spółka lecznicza samorządu województwa pomorskiego, w której funkcjonują 4 szpitale: Szpital Specjalistyczny im. Floriana Ceynowy w Wejherowie, Pomorskie Centrum Chorób Zakaźnych i Gruźlicy w Gdańsku, Szpital Morski im. PCK w Gdyni oraz Szpital św. Wincentego a Paulo w Gdyni. Pracuje w nich blisko 3400 osób. Spółka została powołana do istnienia 3 kwietnia ub. roku.

Z okazji pierwszej rocznicy działalności w Filharmonii Kaszubskiej w Wejherowie zorganizowano uroczystość z udziałem m.in. wicemarszałka województwa pomorskiego Pawła Orłowskiego, radnych Sejmiku Województwa Pomorskiego, parlamentarzystów i samorządowców. Była to okazja do podsumowania pierwszych 12 miesięcy pracy w nowej strukturze.

Podczas spotkania 52 pielęgniarkom i położnym ze wszystkich 4 szpitali zostały wręczone Złote Czepki i Wyróżnienia –



nagrody przyznawane przez Okręgową Izbę Pielęgniarek i Położnych w Gdańsku.

- Wszystkie cztery szpitale rozwinęły się inwestycyjnie i sprzętowo – mówi Jolanta Sobierańska-Grenda, prezes pomorskich Szpitali Sp. z o.o. - Ppołączenie szpitali w jedną spółkę był to bardzo dobry ruch. Nasze szpitale podobają się pacjentom, jesteśmy dla pacjentów i staramy się, aby coraz lepsza jakość

była odczuwalna dla naszych pacjentów. Oczywiście i jeszcze wiele pracy przed nami...

- Dla nas najistotniejsze było wejście z drugiego na trzeci poziom referencyjny – dodaje Andrzej Zieleniewski, wiceprezes Szpitali Pomorskich i dyrektor szpitala w Wejherowie. - To otworzyło przed nami nową ścieżkę rozwoju. Możemy myśleć o nowych specjalizacjach, nowych oddziałach,

które mogą znaleźć się w szpitalu w Wejherowie.

Władze spółki już dziś mówią o dalszym rozwoju Szpitali Pomorskich. A rozwój to przede wszystkim inwestycje, które mają być realizowane m.in. dzięki funduszom unijnym.

- Chcemy też stale podnosić jakość świadczonych przez nas usług – podsumowuje prezes Jolanta Sobierańska-Grenda. /raf/

Nagroda dla sołtysa Rybna

REGION | Po raz pierwszy w historii wręczono nagrody Muzeum Stutthof. Wśród uhonorowanych znalazł się Andrzej Miedziak, sołtys a zarazem kustosz cmentarza Ofiar Marszu Śmierci w Rybnie.



W Muzeum Stutthof w Sztutowie odbyły się obchody 56 rocznicy utworzenia, poświęconego pamięci ofiar jednej z największych tragedii II wojny światowej muzeum. Po raz pierwszy wręczono nagrody Muzeum Stutthof. Wśród uhonorowanych

znalazł się Andrzej Miedziak, sołtys a zarazem kustosz cmentarza Ofiar Marszu Śmierci w Rybnie. Statuetka trafiła też do Tadeusza Spierewki, nauczyciela Zespołu Szkół im. Bohaterów Stutthofu w Rozłazinie.

-Nagrodę zawdzięcza wla-

dzom gminy Gniewino za wspieranie w organizowaniu patriotycznych uroczystości poświęconych pamięci Ofiar - mówił Andrzej Miedziak. - Także szkołom z naszej gminy, które przygotowują część słowno-muzyczną na uroczystości. Dwa razy w roku, na wiosnę i jesień, młodzież szkolna z opiekunami sprząta cmentarz, latem czyni OSP Rybno. Należą się podziękowania mieszkańcom za to, że się ją i sadzą kwiaty w ogródkach po to, aby można było upiększyć na jesień zbiorowe mogiły, a potrzeba 150-180 wazonów z kwiatami. Ilekroć będę brał do ręki to wyróżnienie, które otrzymałem, to będę myślał o tych, którzy wspierali mnie w zadaniach.

Nagrodę zawdzięczę władzom gminy za wspieranie w organizowaniu patriotycznych uroczystości

Przypomnijmy, że organizowane w ciągu roku uroczystości na cmentarzu w Rybnie to nabożeństwo Drogi Krzyżowej w dniu wyzwolenia wsi, w kwietniu bieg pamięci i uroczystość patriotyczna, w trzecią niedzielę września uroczystość patriotyczno-religijna i od zeszłego roku w dniach od 1 do 11 listopada akcja „Zapalnicz”. (DD)

VI Dni Piaśnickie

GM. WEJHEROWO | Już dziś rozpoczyna się święto patriotyczno – historyczne: VI Dni Piaśnickie.



W ramach obchodów zorganizowanych będzie wiele wydarzeń zarówno o charakterze patriotycznym, jak i edukacyjnym.

VI Dni Piaśnickie rozpoczną się już dziś, w piątek 6 kwietnia, finałem VI Olimpiady wiedzy o Martyrologii Piaśnicy (w godz. 11.00 - 13.00 w Szkole Podstawowej w Bolszewie).

W sobotę 7 kwietnia odbędą się uroczystości patriotyczne przy Pomniku Piaśnickim i X Biegi Piaśnickie z cyklu „Grand Prix Kaszuby Biegają”. Godz. 9.00 - rozpoczęcie biegu dzieci i młodzieży przy parkingu leśnym w Piaśnicy; godz. 10.30 - początek Biegu Głównego spod Bramy

Piaśnickiej w Wejherowie, godz. 11.00 – uroczystości pod Pomnikiem Głównym, godz. 13.30 - dekoracja laureatów biegów i zakończenie uroczystości.

W niedzielę 8 kwietnia o godz. 10.00 z Art Parku w Bolszewie wystartuje V Rowerowy Rajd Piaśnicki - BKR Cyklista. Finał – o godz. 14.00.

Ostatniego dnia, w poniedziałek 9 kwietnia, o godz. 10.00 wyruszy VI Gwiazdzisty Rajd Piaśnicki im. mjr Edwarda Łakomego. Spotkanie wszystkich grup w Piaśnicy. Uczestnicy: uczniowie szkół gminy Wejherowo i miasta Wejherowo. /raf/

Podłączenia do kanalizacji

KĄPINO | W związku z licznymi zapytaniami mieszkańców Kąpina w sprawie procedury przyłączenia do kanalizacji sanitarnej urząd gminy Wejherowo przypomina, że całość spraw formalnych, łącznie z zawarciem umowy, należy dokonywać w PEWIK Gdynia.

W zakresie rozliczania odprowadzanych ścieków Gmina ustaliła z PEWIK Gdynia zasady obowiązujące od lutego 2018 r. Umowy mieszkańców na zaopatrzenie w wodę z gminą Wejherowo będą obowiązywać nadal i będą rozliczane na dotychczasowych zasadach. Gmina będzie przekazywać do PEWIK Gdynia kwartalną informację o zafakturowanym zużyciu wody i na tej podstawie mieszkańcy otrzymają faktury za odprowadzanie ścieków od przedsiębiorstwa. /UGW/



Węzeł w Janowie coraz bliżej

RUMIA | Tunel łączący dwie części miasta, parkingi i ścieżki rowerowe – to tylko część infrastruktury, która powstanie w ramach inwestycji. Wizualizacje przedstawiają jej planowane efekty.

Przypomnijmy, że celem realizacji węzła Janowo jest przede wszystkim usprawnienie ruchu drogowego oraz modernizacja okolicznej infrastruktury. Dzięki tej inwestycji możliwa będzie również integracja różnych środków transportu. Oznacza to, że powstanie funkcjonalny i spójny system komunikacji drogowej, a co za tym idzie – zwiększy się liczba pasażerów, a zmniejszą się korki i emisja spalin.

Będzie to możliwe głównie dzięki modernizacji infrastruktury

drogowej. Projekt przewiduje powstanie w pobliżu stacji SKM Rumia Janowo m.in. tunelu łączącego dwie części miasta, parkingów, ścieżek rowerowych, wiat i zatok autobusowych, a także kładek dla pieszych oraz udogodnień dla osób niepełnosprawnych. Inwestycję poprzedza również trwający remont stacji kolejowej.

Wszelkie koszty związane z realizacją tej inwestycji mają wynieść niespełna 36 milionów złotych, z czego około 13 milionów stanowi unijne wsparcie

pozyskane w ramach Regionalnego Programu Operacyjnego dla Województwa Pomorskiego na lata 2014-2020. Warto wspomnieć, że kwota unijnego dofinansowania może się jeszcze zwiększyć.

Obecnie zostały ukończone prace projektowe. Najprawdopodobniej w czerwcu miasto uzyska wszelkie pozwolenia i będzie dysponować dokumentacją niezbędną do rozpoczęcia budowy, która planowo ma się zakończyć do 2020 roku.



MICHAŁ PASIECZNY,
burmistrz Rumi:

- Chcąc uniknąć w przyszłości wielkich korków, nie tylko w Rumi, musimy zadbać o solidną siatkę połączeń drogowych oraz możliwość lepszego wykorzystania Szybkiej Kolei Miejskiej. Rozwiązania komunikacyjne w Europie pokazują, że tylko te miasta, które mają dobrze rozwinięty transport szynowy, obroniły się przed korkami. Tylko tam można się naprawdę sprawnie przemieszczać. Węzeł Janowo z tunelem da możliwość ułożenia lepszej siatki połączeń autobusowych oraz bezpłatnego pozostawienia samochodu lub roweru na parkingu zlokalizowanym bezpośrednio przy dworcu i przesiadkę do pociągu. Korzyści odczują też osoby podróżujące samochodami do pracy, ponieważ w końcu nie będą musiały jeździć dookoła miasta, aby wjechać na drogę krajową. Jadąc tunelem, nie okrążamy miasta, skracamy więc czas dojazdu, spalamy mniej paliwa, czyli będziemy mieli czystsze powietrze, co stanowi kolejny aspekt walki ze smogiem w Rumi. Zmniejszy się też natężenie ruchu na ul. Dąbrowskiego oraz na głównym rondzie, przy McDonald's. Robimy w końcu to, co zostało zaplanowane jeszcze w czasach przedwojennych.

**MIEJSCE
NA TWOJĄ
REKLAMĘ**

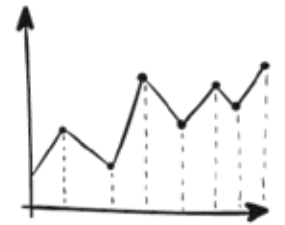

660 731 138

Brak gruntów na Mieszkanie Plus

WEJHEROWO | Rada Miasta Wejherowa jednogłośnie przyjęła uchwałę o przystąpieniu Wejherowa do rządowego Program Mieszkanie Plus.



Jest jednak warunek - zabezpieczenie odpowiednich gruntów na ten cel. Tymczasem miasto nie ma obecnie działek, na których można wybudować budynki z tego programu. Mogą się one jednak pojawić w przyszłości np. w wyniku zmiany planu zagospodarowania przestrzennego.

W Wejherowie wciąż są nierozwiązane problemy mieszkaniowe, władze miasta podejmują więc różne działania w celu ich rozwiązania. Podczas ostatniej sesji radni przyjęli uchwałę o wniesieniu działki budowlanej

do zasobów Wejherowskiego Towarzystwa Budownictwa Społecznego, przeznaczonej na budowę budynku komunalnego. Budynek z 79. mieszkaniami, który powstanie przy ul. Łęgowskiego, będzie budynkiem komunalnym, o czynszach regulowanych przez miasto i zasiedlany na podstawie decyzji prezydenta miasta.

- Zasadniczym problemem jest to, że miasto musi posiadać działki przeznaczone pod budownictwo wielorodzinne – wyjaśnia Beata Rutkiewicz, zastępcza

prezydenta Wejherowa. - Dzisiaj jedyną taką działką jest ta przekazana do WTBS-u pod budynek komunalny. Innych działek miejskich na razie nie ma, co nie oznacza, że nie uwzględniamy możliwości realizacji Programu Mieszkanie Plus. Patrzymy na miasto, zastanawiając się, gdzie ewentualnie można by zmienić plany zagospodarowania przestrzennego, ale jest to bardzo trudne. Miasto jest ograniczone terenowo. Szukamy rozwiązań, gdyż zależy nam na budowie nowych mieszkań. /raf/

Zwierzęta pod nadzorem



WEJHEROWO | 180 tys. zł wejherowscy radni przeznaczyci na ten rok na realizację programu nad bezdomnymi zwierzętami.

Wejherowscy radni podczas ostatniej sesji przyjęli uchwałę dotyczącą programu opieki nad zwierzętami bezdomnymi oraz zapobiegania bezdomności zwierząt na terenie miasta. Program realizuje w imieniu miasta Wejherowski Zarząd Nieruchomości Komunalnych.

Celem Programu jest zapobieganie bezdomności oraz ograniczenie wzrostu populacji bezdomnych zwierząt, jak również zapewnienie bezpieczeństwa mieszkańcom miasta. Planowana wysokość środków finansowych przeznaczonych na realizację programu to 180 tys. zł. Uchwała była konsultowana z organizacją

mi społecznymi zajmującymi się opieką nad zwierzętami i większość postulatów oraz uwag została uwzględniona przez urząd miejski.

Do Programu włączone są lecznice, przychodnie i gabinety weterynaryjne z Wejherowa: przy ul. Chopina 11 tel. 58 672 15 62, ul. Puckiej 33 tel. 58 672 13 04, Sobieskiego 241 tel. 58 672 22 61, Morskiej 9A tel. 58 351 28 06, Ofiar Piaśnicy 4 tel. 603 395 712.

W zakresie egzekwowania przestrzegania przepisów o utrzymaniu w czystości i porządku przez właścicieli zwierząt domowych i gospodarskich oraz przestrzegania ustawy o ochronie zwierząt

Celem Programu jest zapobieganie bezdomności oraz ograniczenie wzrostu populacji bezdomnych zwierząt, jak również zapewnienie bezpieczeństwa mieszkańcom miasta. Planowana wysokość środków finansowych przeznaczonych na realizację programu to 180 tys. zł.

wskazana została Straż Miejska w Wejherowie tel. 58 677 70 40 oraz wejherowska policja tel. 997.

W programie wskazano również schronisko dla zwierząt, z którym miasto podpisało umowę – OTOZ Animals w Dąbrówce przy ul. Rzemieślniczej 2, tel. 721 933 280 lub 607 540 557. Zwierzęta gospodarskie mają zapewnione miejsce w gospodarstwie rolnym w Kamieniu. /raf/



POWIAT WEJHEROWSKI

www.powiatwejherowski.pl  /powiatwejherowski

REGULAMIN

„Ogólnopolskiego konkursu kompozytorskiego na piosenkę o Wejherowie”

pod patronatem

Starosty Wejherowskiego Gabrieli Lisius

Organizatorzy:

Muzeum Piśmiennictwa i Muzyki Kaszubsko-Pomorskiej w Wejherowie
Miejska Biblioteka Publiczna im. Aleksandra Majkowskiego w Wejherowie

Cele:

1. Promocja miasta Wejherowa – stolicy Powiatu Wejherowskiego
2. Promocja umiejętności i talentów kompozytorskich.

Zasady Konkursu:

1. Przystępując do Konkursu, uczestnik oświadcza, że przysługują mu wyłączne i nieograniczone prawa autorskie do nadesłanych utworów. W przypadku roszczeń wobec Organizatorów z tytułu naruszenia praw autorskich lub dóbr osobistych osób trzecich, związanym z korzystaniem z utworów, uczestnik Konkursu poniesie odpowiedzialność prawną, pokryje koszty i zapłaci odszkodowania związane z roszczeniami tych osób.
2. Komisja oceniająca, powołana przez Organizatora będzie brać pod uwagę wyłącznie utwory oryginalne, nigdzie wcześniej nie prezentowane, nie wykonywane publicznie i nie nagradzane na innych konkursach, zgłoszone przez ich autorów. Kompozytor może zgłosić do Konkursu 1 utwór. Zabronione jest zgłaszanie więcej niż jednego utworu przez tego samego kompozytora pod różnymi pseudonimami.
3. **Oceniane będą kompozycje przeznaczone na głos z fortepianem (partia akompaniamentu nie jest obowiązkowa), do tekstów wskazanych i udostępnionych przez Organizatora, stanowiących plan „Ogólnopolskiego Konkursu na tekst piosenki o Wejherowie”.**
4. Uczestnicy Konkursu zobowiązani są do przesłania Pracy Konkursowej w formacie PDF wraz z czytelnie wypełnioną Kartą Zgłoszenia (druk dostępny na stronie internetowej Organizatora) na adres: dm@muzeum.wejherowo.pl
5. Pracę Konkursową należy opisać wyłącznie PSEUDONIMEM podanym w Karcie Zgłoszenia, bez wskazania imienia i nazwiska autora.
6. Termin nadsyłania prac upływa **15 maja 2018 r.**
7. Prace, które wpłyną po terminie lub nie będą opisane zgodnie z Regulaminem nie będą uwzględniane.
8. Zgłoszone do Konkursu Kompozycje będą oceniane przez profesjonalne Jury, powołane przez Organizatora.
9. Laureaci Konkursu otrzymają **nagrody finansowe.**
10. O terminie ogłoszenia wyników Organizator poinformuje na swojej stronie internetowej: www.muzeum.wejherowo.pl
11. Laureaci Konkursu udzielają Organizatorowi nieodpłatnej licencji na wykorzystywanie zgłoszonych do Konkursu utworów, w sposób nieograniczony terytorialnie i czasowo na wszystkich możliwych polach eksploatacji, w tym prawo pierwodruku.
12. Biorący udział w Konkursie wyrażają zgodę na nieodpłatne upowszechnianie zgłoszonych utworów w ruchu społecznym.
13. Uczestnicy Konkursu udzielają zgody Organizatorowi na rozpowszechnianie swojego wizerunku, utrwalonego wszelkimi technikami fotograficznymi i nagraniowymi na potrzeby organizacji Konkursu oraz zgodzie z celami statutowymi Organizatora Konkursu oraz na przetwarzanie przez Organizatora swoich danych osobowych na cele Konkursu, zgodnie z warunkami określonymi w ustawie z dnia 29 sierpnia 1997 r. o ochronie danych osobowych (Dz.U. z 2002, nr 101, poz.926 z późn. zm.).
14. Organizator zastrzega sobie prawo do zmian w Regulaminie bez podania przyczyn.

Kontakt:

Wszelkie pytania związane z konkursem proszę kierować do p. Aleksandry Janus – Dział Muzyki, Muzeum Piśmiennictwa i Muzyki Kaszubsko-Pomorskiej w Wejherowie, tel. (58) 672 29-56, e-mail: dm@muzeum.wejherowo.pl

Powiat Wejherowski w zasięgu ręki!



Samorząd Powiatu Wejherowskiego uruchomił właśnie aplikację na smartfony BLISKO. To usługa, dzięki której mieszkańcy Powiatu Wejherowskiego mogą być na bieżąco z tym, co wokół nich się dzieje. Korzyści z posiadania aplikacji jest wiele, wśród nich dostęp do aktualności, ostrzeżenia o nagłej zmianie pogody, a także komunikaty od służb mundurowych.

Powiat Wejherowski jest pierwszym powiatem w Województwie Pomorskim, który posiada aplikację.

– Chcemy żeby mieszkańcy Powiatu Wejherowskiego, mieli stały dostęp do aktualnych wydarzeń, aby informacje o zagrożeniach pogodowych i utrudnieniach na przykład w dostawie prądu docierały do jak największej liczby ludzi – mówiła podczas spotkania inauguracyjnego aplikację Starosta Wejherowski Gabriela Lisius.

Aplikacja jest darmowa, a korzystanie z niej całkowicie bezpłatne. Komunikator wymaga jedynie połączenia z internetem. Można ją pobrać na wszystkie systemy mobilne w Google Play, APP Store oraz Windows Store, wpisując w wyszukiwarce „Blisko”. Serwisy, które są dostępne w zakładce to:

– Aktualności – informacje o wszelkiego rodzaju przedsięwzięciach kulturalnych oraz sportowych organizowanych na terenie Powiatu Wejherowskiego, a także informacje dotyczące promocji Powiatu Wejherowskiego
– Państwowa Straż Pożarna - Komunikaty PSP
– Pilne komunikaty – informacje o zbliżających się nawałnicach, gradobicach lub innymi groźnych zjawiskach pogodowych.

POWIAT WEJHEROWSKI
powiadania przez bezpłatną aplikację **BLISKO**

informacje z Powiatu Wejherowskiego w Twoim telefonie:

- 📍 zagrożenia i niebezpieczeństwa
- 🚨 istotne utrudnienia i awarie
- 📢 ważne wydarzenia dla mieszkańców powiatu wejherowskiego

INFORMACJA I BEZPIECZEŃSTWO
bezpłatne powiadomienia prosto z Urzędu

Zeskanuj kod i pobierz bezpłatnie aplikację **BLISKO**

Pobierz z Google Play, App Store, Windows Store

Jeśli chcesz otrzymywać wiadomości, pobierz za darmo aplikację **BLISKO**

Aplikację **BLISKO** można pobrać na telefony typu smartfon. Wpisz w aplikacji swoją miejscowość, **BLISKO** wyświetli aktywnych nadawców dla tego obszaru, a Ty zdecydujesz, z jakich serwisów będą mogli przesyłać do Ciebie informacje.

Powiadomi Cię o wiadomości tak samo jak SMS

Przesyła wyczerpujące wiadomości ze zdjęciami, wideo, audio, PDF lub z oznaczeniem na mapie.

Powiat Wejherowski **BLISKO** Ciebie

Zarejestruj się do naszych serwisów:

- ✔ Aktualności
- ✔ Państwowa Straż Pożarna
- ✔ Pilne komunikaty
- ✔ RSO (ostrzeżenia wojewódzkie)

Usługa jest świadczona przez SISMS Sp. z o.o. na rzecz Użytkownika na podstawie Umowy zawartej z Powiatem Wejherowskim. Regulamin usługi dostępny jest w aplikacji i na stronie: www.sisms.pl/regulaminy.

Fot. SSP nr 1 w Wejherowie



Sobotnie czary-mary

WEJHEROWO | Marcowe słońce i nadchodzące święta zachęcały do przygotowywania wielkanocnych dekoracji.

Dzieci z klas młodszych Społecznej Szkoły Podstawowej nr 1 w Wejherowie uwielbiają wszelką manualną twórczość. Ich bogata wyobraźnia potrzebuje zaledwie delikatnej podpowiedzi, by małe paluszki czarowały, zachwycały, urzekały swą zręcznością.

Dzieci z radością przyjęły zaproszenie na sobotnie warsztaty. Tasiemki, koraliki, piórka, guziczki, pastele... Przy barwnych kogutkach, barankach i kurczaczkach czas płynął zbyt szybko. Piękne „paleмки-panienki” wzbudzały zachwyty rodziców. Współpraca i dzielenie się pomysłami były dodatkowymi elementami sobotniego spotkania. Przyjemność i pracowitość zostały połączone, a efekt naszych zdolnych rączek każdy może sam zobaczyć i podziwiać. /SSP/

Nowy uniwersytet już działa

CHOCZEWO | Choczewski Uniwersytet Trzeciego Wieku rozpoczął działalność.



W tym tygodniu w Filharmonii Kaszubskiej odbyła się uroczysta Inauguracja Roku Akademickiego Choczewskiego Uniwersytetu Trzeciego Wieku. W trakcie wydarzenia miało miejsce podpisanie porozumienia o współpracy pomiędzy Wydziałem Elektroniki, Telekomunikacji i Informatyki Politechniki Gdańskiej, a nowo powstałym Uniwersytetem. W spotkaniu uczestniczyli starosta wejherowski Gabriela Lisius oraz członek zarządu Jacek Thiel.

Seniorzy będą mogli wziąć udział w zajęciach z zakresu psychologii i socjologii, języków obcych czy zasad bezpieczeństwa. Wykłady organizowane będą w sali wystawowo-konferencyjnej Urzędu Gminy, natomiast zajęcia manualne – w Gminnej Bibliotece Publicznej w Choczewie i salach

Warsztatów Terapii Zajęciowej w Lubiatowie.

Uniwersytet powstał, aby zaspokoić potrzeby edukacyjne osób dojrzałych. Seniorzy wielokrotnie podkreślają, że często nie nadążają za szybkimi zmianami, następującymi w obecnym świecie i za postępem technologicznym. Nowa uczelnia to płaszczyzna komunikacji społecznej, dzięki której seniorzy będą mogli zdobyć wiedzę z wielu dziedzin, ale też poznawać pełnych zaangażowania i energii ludzi w podobnym wieku.

Kluczową misją Uniwersytetu Trzeciego Wieku, który powstał w gminie Choczewo, jest aktywizacja osób powyżej 50. roku życia, integracja społeczna i umożliwienie realizowania własnych pasji. /raf/

Co musisz wiedzieć o powietrzu

WEJHEROWO | Jak Społeczna Szkoła Podstawowa nr 1 w Wejherowie rozbudza ciekawość poznawczą uczniów oraz motywuje do nauki?

W ramach zapowiadanych warsztatów dotyczących innowacji edukacyjnych w klasach najmłodszych i współpracy Szkoły Społecznej nr 1 im. Janusza Korczaka w Wejherowie i Akademii Marynarki Wojennej, Wydział Nauk Humanistycznych i Społecznych studentki Pedagogiki pod opieką dr Aleksandry Kurowskiej-Susdrof przygotowały warsztat dla uczniów klasy I na temat „Tajemnic Powietrza”. Uczniowie poza wykonaniem doświadczeń pracowali również z kartami obserwacji. Uczyli się stawiać hipotezy, odpowiadać na pytania badawcze, przeprowadzili serię prób badawczych, wyciągali wnioski. Uczniowie



mieli okazję zaobserwować co dzieje się z nagrzanym powietrzem, na czym polega sprężanie i rozprężanie. Zrobili doświadczenia sprawdzając czy powietrze rozpuszcza się w wodzie. Było też trochę magii -dmuchanie balonu bez użycia rąk! Studentki pamiętały również o omówieniu zagadnień związanych z zanieczyszczeniami

powietrza. Doświadczenia, które wzbudziło emocjonującą dyskusję dotyczyło wpływ dymu tytoniowego na nasze zdrowie. Dzięki mini makiecie ludzkich płuc uczniowie mogli zaobserwować jakie szkody wyrządza palenie papierosów. To tylko niektóre ciekawostki. Tajemnice i właściwości powietrza w formie warsztatów sprawiły na-

szym uczniom wiele radości a dla studentek były świetną okazją do praktyki. Zajęcia z wykorzystaniem eksperymentów rozwijają myślenie analityczne i w sposób aktywny poszerzają wiedzę uczniów. Wspólne warsztaty są niewątpliwie wyjątkowym doświadczeniem zarówno dla uczniów jak i studentów AMW!

REKLAMA

94/2018/DB

OGŁOSZENIE

2/2018/DB



OTWÓRZ SIĘ
NA MOŻLIWOŚCI

Jesteśmy liderem na rynku stolarki drzwiowej. Produkujemy drzwi w okleinach drewnianych, drewnopochodnych oraz drzwi stalowe.

POSZUKUJEMY PRACOWNIKÓW NA STANOWISKA:

| | |
|--------------------|-----------|
| OPERATOR CNC | STOLARZ |
| LAKIERNIK | ELEKTRYK |
| ELEKTROMECHANIK | AUTOMATYK |
| POMOCNIK PRODUKCJI | |

Osoby które dołączą do naszego zespołu, będą zaangażowane zależnie od posiadanych umiejętności i predyspozycji do różnych prac przy produkcji drzwi oraz w dziale utrzymania ruchu.

OFERUJEMY:

- stabilne zatrudnienie w firmie będącej liderem w swojej branży,
- dodatkowe benefity (karta MultiSport, „wczasy pod gruszą”, zajęcia z angielskiego dla dzieci pracowników, okazjonalne karty upominkowe)
- wynagrodzenie składające się z części zasadniczej oraz premii
- zatrudnienie na umowę o pracę

Osoby zainteresowane prosimy o aplikowanie przez stronę: <https://www.porta.com.pl/p/12/kariera> lub pozostawienie CV na portierni naszego zakładu w Bolszewie ul. Szkolna 54.



**PUNKT
INFORMACJI
EUROPEJSKIEJ**

W Urzędzie Miejskim w Wejherowie działa **Punkt Informacji Europejskiej** udzielający ogólnych informacji o unijnych funduszach pomocowych.

Pracownicy Punktu udzielają ogólnych informacji na temat Unii Europejskiej, posiadają bazę adresową, pomogą w znalezieniu odpowiedniego funduszu, ukierunkują gdzie można uzyskać szczegółowe informacje na interesujący temat.

W punkcie utworzona jest biblioteczka, z której można skorzystać w godzinach pracy punktu.

Mieszkańców zapraszamy w poniedziałki w godzinach 09.00-11.00 do Magistratu przy ul. 12 Marca 195, pokój 108, tel. 58 677 70 10, e-mail: planowanie@wejherowo.pl

Jednocześnie informujemy, iż kompleksową i specjalistyczną obsługę wszystkich zainteresowanych świadczy uprawniony Punkt Informacyjny Funduszy Europejskich działający w budynku Starostwa Powiatowego w Wejherowie, ul. 3 Maja 4, tel. 58 572 94 52, 58 572 94 54 działający w ramach Sieci Punktów Informacyjnych Funduszy Europejskich w województwie pomorskim

Nazwij Rower Metropolitalny

RUMIA | Veturilo w Warszawie, Wavelo w Krakowie. A jaką nazwę będzie miał System Roweru Metropolitalnego na Pomorzu? O tym zadecydują mieszkańcy.



Na stronie www.rowermetropolitalny.pl można już zgłaszać propozycje nazw dla jednośladów, które w przyszłości pojawią się również w Rumi. Budowa systemu roweru miejskiego jest

ogromnym sukcesem współpracy metropolitalnej. Realizacja propozycji nazw dla jednośladów, które w przyszłości pojawią się również w Rumi. Budowa systemu roweru miejskiego jest

oraz uzupełnić istniejący system komunikacji miejskiej.

Aktywne włączanie mieszkańców w prace nad projektem ma pozytywnie wpłynąć na stopniową zmianę przyzwyczajeń komu-

nikacyjnych. Pierwszym krokiem w tym kierunku będzie możliwość zaproponowania własnej nazwy Roweru Metropolitalnego. Można tego dokonać poprzez formularz dostępny na stronie www.rowermetropolitalny.pl, w terminie do 8 kwietnia.

– *Nazwa powinna nawiązywać do obszaru metropolitalnego, rowerów, mobilności miejskiej i składać się z maksymalnie dwóch wyrazów* – instruuje **Krzysztof Perycz-Szczepański**, kierownik projektu „Budowa Systemu Roweru Metropolitalnego OMG-G-S”. – *Zgłoszenie powinno dodatkowo zawierać uzasadnienie tej nazwy* – dodaje.

Między 8 a 15 kwietnia kapituła złożona z przedstawicieli lokalnych mediów oraz Biura Stowarzyszenia Obszar Metropolitalny Gdańsk-Gdynia-Sopot, będącego organizatorem konkursu, wyłoni od 3 do 5 nazw, które zakwalifikują się do ścisłego finału.

Drugi etap konkursu ruszy 16 kwietnia i potrwa tydzień – wtedy internauci będą mogli oddać głos na wybraną przez siebie propozycję.

– *Chcemy wybrać nazwę, która stanie się swego rodzaju marką. Kojarzona będzie z najnowocześniejszym w Europie systemem rowerów publicznych* – mówi **Michał Glaser**, dyrektor biura Obszaru Me-

ropolitalnego Gdańsk-Gdynia-Sopot. – *Autor zwycięskiej nazwy otrzyma także atrakcyjną nagrodę: 6-letni karnet na korzystanie z Roweru Metropolitalnego* – dodaje.

Nagrody, w postaci rocznych karnetów na przejazdy metropolitalnym rowerem, przewidziano też dla autorów pozostałych nazw zakwalifikowanych do finału.

Drobne podarunki nie ominą również głosujących. Spośród nich kapituła wybierze te osoby, które najbardziej kreatywnie uzasadniły wybór nazwy i nagrodzi je voucherami do kina, miesięcznymi karnetami na rower metropolitalny czy gadżetami od partnerów.

Projekt będzie funkcjonował w 14 gminach: Gdańsku, Gdyni, Sopot, Tczewie, Pucku, Redzie, Kartuzach, Sierakowicach, Somoninie, Stężycy, Władysławowie, Żukowie, Pruszczu Gdańskim oraz Rumi. W Rumi zostanie zainstalowanych około 25 stacji, a do dyspozycji mieszkańców będzie około 80 rowerów.

Przedsięwzięcie jest współfinansowane ze środków Europejskiego Funduszu Rozwoju Regionalnego w ramach Regionalnego Programu Operacyjnego Województwa Pomorskiego na lata 2014-2020. Dofinansowanie ze środków unijnych wynosi ponad 17,2 miliona złotych.

Tydzień dla serca

Za darmo i bez skierowania przebadaj się i sprawdź, czy nie jesteś chory.

Badania EKG, ciśnienia, poziomu cukru to tylko niektóre z propozycji, jakie za darmo oferuje pacjentom Wojewódzki Szpital Specjalistyczny w Słupsku w poniedziałek, 9 kwietnia 2018 r. Porady odbywają się w ramach Tygodnia dla serca. Będzie on obchodzony od 17 do 24 kwietnia. Będzie więc można wykonać bezpłatne badania EKG, ciśnienia, poziomu cukru, określić wskaźnik BMI i WHR (pomiar stosunku bioder do pasa). EKG od razu odczyta lekarz. Kardiolog podpowie, jak zadbać o serce i kiedy należy zgłosić się do lekarza. Psycholog określi podatność na stres. Natomiast dietetyk podpowie, jak skomponować dietę obniżając poziom cholesterolu.

Dodatkowo odbędą się szkolenia z zasad udzielania pierwszej pomocy w nagłym zatrzymaniu krążenia. Instruktorzy pokażą też, jak właściwie uprawiać nordic walking oraz gimnastykę ogólnousprawniającą. Chętni będą mogli obliczyć wskaźnik masy ciała, zmierzyć obwód pasa, WHR. /raf/

OGŁOSZENIE

100/2018/DB

Z głębokim bólem i żalem
przyjeliśmy wiadomość o śmierci

ŚP. DH ALFONSA LANGI

wieloletniego członka Ochotniczej Straży Pożarnej w Wejherowie
wieloletniego członka Zarządu Miejsko-Gminnego OSP RP w Wejherowie
i Zarządu Powiatowego OSP RP w Wejherowie
Prezesa Honorowego Ochotniczej Straży Pożarnej w Wejherowie

rodzynie i bliskim zmarłego składamy
wyrazy głębokiego współczucia



druhowie

Bogusław Suwara
Sekretarz Miasta Wejherowa

Krzysztof Hildebrandt
Prezydent Miasta Wejherowa

www.expressbiznesu.pl



reklama@expressy.pl

Nieważne co Ty czytasz,
ważne kto czyta o Tobie!



Wielkanocne śniadanie dla potrzebujących

RUMIA | Kilkadziesiąt osób skorzystało z zaproszenia na śniadanie wielkanocne, które przygotowano w Domu Harcerza.

Dzięki organizowanemu od 11 lat przedsięwzięciu osoby potrzebujące i samotne miały okazję uczestniczyć w świątecznej uroczystości. Wydarzenie organizowane jest od 2007 roku. Inicjatorami byli pracownicy miejskiego ośrodka pomocy społecznej oraz harcerze z hufca ZHP Rumia.

Zaczął się od skromnego, kilkuosobowego spotkania. Obecnie z tej formy pomocy korzysta cyklicznie kilkudziesięciu potrzebujących.

Wszystkie te osoby mogą liczyć również na paczki żywnościowe, pozyskane między innymi ze Związku Stowarzyszeń „Bank Żywności”.

W organizację śniadania wielkanocnego zaangażowani są pracownicy socjalni, społecznicy ze Stowarzyszenia Nasza Rumia, harcerze z hufca ZHP Rumia, księża oraz samorządowcy. Środki na organizację inicjatywy zostały w pełni zabezpieczone w miejskim budżecie.



ARIEL SINICKI, przewodniczący Rady Miejskiej Rumi:

– Miasto stara się, jak tylko może, pomagać mieszkańcom, którzy znajdują się w trudnej sytuacji życiowej i materialnej. Co roku gmina przeznaczająca na ten cel środki finansowe. Dzięki tym pieniądzom osoby potrzebujące i samotne choć przez chwilę mogą poczuć świąteczną i rodzinną atmosferę.

Przestrzenny plan dla Gowina

GM. WEJHEROWO | Wójt gminy Wejherowo poinformował o wyłożeniu do publicznego wglądu projektu zmiany miejscowego planu zagospodarowania przestrzennego dla fragmentu Gowina w gminie Wejherowo.

Dyskusja publiczna nad przyjętymi w projekcie planu miejscowego rozwiązaniami odbędzie się 26 kwietnia o godz. 14:30 w sali nr 11, Urzędu Gminy Wejherowo ul. Transportowa 1.

Każdy, kto kwestionuje ustalenia przyjęte w projekcie zmiany planu miejscowego, może wnieść uwagi. Uwagi mogą być

wnoszone na piśmie z podaniem oznaczenia nieruchomości, której uwaga dotyczy, w nieprzekraczalnym terminie do dnia 18 maja 2018 r. Uwagi do projektu planu będą rozpatrywane przez Wójta Gminy Wejherowo w terminie do 21 dni od dnia upływu terminu ich składania. Jednocześnie odstąpiono od przeprowadzenia strategicznej oceny oddziaływania na środowisko projektu zmiany miejscowego planu zagospodarowania przestrzennego dla fragmentu Gowina w Gminie Wejherowo. /UGW/

**MIEJSCE
NA TWOJĄ
REKLAMĘ**
660 731 138



Świąteczne spotkanie

REDA | W pierwszym w mieście spotkaniu wielkanocnym dla osób starszych i samotnych wzięło udział ponad sto osób.



Fot. Michał Kozłowski

Z inicjatywy radnej Teresy Tkaczyk, przewodniczącej Komisji Rewizyjnej Rady Miejskiej w Redzie oraz dyrektora Miejskiego Domu Kultury, w salkach katechetycznych przy kościele Wniebowzięcia Najświętszej Marii Panny w Redzie odbyło się w Wielką Sobotę pierwsze Redzkie Spotkanie Wielkanocne, zorganizowane z myślą o osobach starszych i samotnych.

Wydarzenie zostało zorganizowane pod patronatem burmistrza Krzysztofa Krzemińskiego i przewodniczącego Rady Miejskiej Kazimierza Okrója. W akcję czynnie włączyli się proboszczowie redzkich parafii, parafialne zespoły Caritas oraz Miejski Ośrodek Pomocy Społecznej w Redzie, redzcy harcerze i radni.

– Cieszymy się, że na nasze zaproszenie odpowiedziało tyle osób – mówi Kazimierz Okrój, przewodniczący Rady Miejskiej w Redzie. – Przy świątecznym stole zasiadło

prawie 100 osób, co pokazuje, że takie inicjatywy są potrzebne.

Pokarmy poświęcił ksiądz proboszcz Marian Świątek, udzielając przybyłym świątecznego błogosławieństwa. Do stołu zapraszał przewodniczący Kazimierz Okrój, który osobiście częstował gości i zachęcał do degustacji. Całe spotkanie poprowadził dyrektor Fabryki Kultury Tomasz Wiśniewski, a liczną grupę gości stanowili parafianie z Rękowa, przybyli ze swoim proboszczem, ks. Fabianem Tokarskim.

– Serdecznie dziękuję wszystkim, którzy przyczynili się do organizacji spotkania – mówi Krzysztof Krzemiński, burmistrz Redy. – W takim gronie zebraliśmy się po raz pierwszy, ale z pewnością będziemy ten zwyczaj kontynuować.

Wszyscy przybyli otrzymali świąteczne upominki, które wręczał burmistrz miasta Redy w towarzystwie swojej zastępczyni – p. Teresy Kania.

REKLAMA 153/2017/DB

APARATY SŁUCHOWE

KA MED
APARATY SŁUCHOWE

BEZPŁATNE TESTY SŁUCHU

RUMIA
ul. Derdowskiego 25
tel. 58 771 18 17
kom. 668 64 82 61

WEJHEROWO
ul. Żeromskiego 2
tel. 58 672 16 55
kom. 604 48 68 20

www.kamed- aparaty.pl

REKLAMA 2/2018/AP

**DWOREK
RAJSKA GÓRA**

Pragniemy, aby każda uroczystość i wizyta w naszym Dworku była niezapomniana, by czuli się Państwo wyjątkowo.

Góra ul. Wiejska 6 info@rajskagora.pl 888 999 575
WWW.RAJSKAGORA.PL

REKLAMA 197/2017/RL

nawozy
nasiona
środki ochrony roślin
materiał siewny
artykuły ogrodnicze

Gminna Spółdzielnia „Sch” Sierakowice

Punkt Handlowy Luzino
ul. Wilczka 1, 84-242
58 736 45 46; 662 098 204

Punkt Handlowy Linia
ul. Leśna 2, 84-223
58 676 90 00; 883 371 469

Ruszyły roboty na drogach

POMORZE | Rozpoczęła się wiosna na pomorskich drogach.

Budowa mostów oraz remonty nawierzchni, a do tego całkowita przebudowa drogi - tak wygląda wiosna na drogach wojewódzkich na Pomorzu.

Robotnicy wrócili na plac budowy w ciągu drogi wojewódzkiej 188 pomiędzy Człuchowem a Debrznem. Odcinek ten w dalszym ciągu jest zamknięty dla ruchu, za wyjątkiem pojazdów, które dojeżdżają do nieruchomości położonych przy szosie. Pozostali kierowcy muszą korzystać z wytyczonego objazdu przez Barkowo. Dodatkowo na wjeździe do Debrzna został wprowadzony ruch wahadłowy. Na jednej z najważniejszych dróg Kaszub, czyli drodze wojewódzkiej 212 prace trwają pomiędzy Kartuzami a Mojszmem. Modernizacja trasy obejmuje budowę nowych skrzyżowań i zatok przystankowych. Powstają też chodniki i drogi dla rowerzystów. W kilku miejscach wprowadzony został ruch wahadłowy. Sterować nim będą sygnalizatory. W zależności od tempa prac na kolejnych odcinkach wprowadzana będzie zmieniona organizacja ruchu. Wznowione zostały prace na budowie obwodnicy Wicka w ciągu drogi 214. Remontowany jest także odcinek pomiędzy Białogardą a Łebą. Powstająca infrastruktura pozwoli na szybszy i bezpieczniejszy dojazd do nadmorskiego kurortu. Na razie jednak kierowcy muszą przygotować się na ruch wahadłowy. Zależnie od miejsca będzie on sterowany sygnalizacją świetlną lub przez pracowników budowy. W dalszym ciągu trwają prace na powiślańskiej wojewódzkiej 521. Pomiędzy Prabutami a Kwidzynie przebudowywane są chodniki i kładziona jest nowa nawierzchnia. Wprowadzony został ruch wahadłowy, który powoduje znaczne utrudnienia w przejeździe. Drogowcy zalecają objazd przez Gardęję i Jaromierz. /raf/

PKM z kolejnym rekordem

POMORZE | W marcu 2018 r. pociągi Pomorskiej Kolei Metropolitalnej przewiozły ponad 300 tys. pasażerów.

Na wzrost liczby pasażerów z pewnością wpłynęły zmiany w rozkładzie jazdy. Od wiosny pociągi na linii Pomorskiej Kolei Metropolitalnej jeżdżą częściej. Łącznie składy Szybkiej Kolei Miejskiej przewiozły 324,4 tys. podróżnych. Ostatni raz pasażerowie w pociągach liczeni byli w grudniu 2017 r. Marcowy wynik jest o około 20 proc. lepszy.

Największy wzrost liczby pasażerów został zaobserwowany na odcinku aglomeracyjnym.

- Jest to niewątpliwie zasługa cyklicznego rozkładu jazdy, jaki wprowadziliśmy na linii Pomorskiej Kolei Metropolitalnej w marcu tego roku - mówi Mirosław Struk, marszałek województwa pomorskiego. Dzięki temu pociągi kursują w równych

odstępach czasu, a godziny odjazdów są lepiej dopasowane do komunikacji miejskiej w Gdańsku i Gdyni. - Oczywiście nie da się ułożyć idealnego rozkładu dla wszystkich, ale statystyki jednoznacznie pokazują, że atrakcyjność połączeń na linii PKM cały czas rośnie - dodaje. W grudniu 2017 roku z pociągów na odcinku aglomeracyjnym skorzystało około 150 tys. pasażerów. Natomiast w marcu 2018 r. pociągi przewiozły 190 tys. osób.

Dobra oferta na odcinku regionalnym również przyczyniła się do zwiększenia liczby pasażerów. - Kilkunastoprocentowe wzrosty na regionalnym odcinku odnotowujemy regularnie od czasu skierowania pociągów z Kościerzyny do Gdyni przez Gdańsk



Wrzeszcz. Teraz, wprowadzone równe odstępy czasu pomiędzy pociągami dodatkowo przyczyniły się do pozyskania nowych pasażerów - cieszy się wicemarszałek Ryszard Świński. Łącznie pociągi SKM do Kartuz i Kościerzyny przewiozły w marcu 2018 r. około

130 tys. osób. W grudniu minionego roku pasażerów było o około 15 tys. mniej.

Sercem układu Pomorskiej Kolei Metropolitalnej jest niezmiennie stacja Gdańsk Wrzeszcz. Korzysta z niej aż 23 proc. pasażerów pociągów SKM. Kolejarze policzyli rów-

nież pasażerów dwóch porannych pociągów pomiędzy Gdańskiem Wrzeszczem a Gdynią Główną. Okazało się, że dla większości pasażerów przystankiem końcowym są stacje Gdańsk Wrzeszcz i Strzyża, a w Gdyni dworzec główny i przystanek Gdynia Stadion. /raf/

Rodzinny rajd na orientację

CHOCZEWO | Biegasz, jeździsz na rowerze? Rodzinny weekend z mapą i kompasem jest dla Ciebie!



Przed nami 55. jubileuszowy Ekstremalny Rajd na Orientację Harpagan. Kilkaset kilometrów tras oraz ponad tysiąc uczestników, którzy zmierzają z dystansem, mapą i własnymi słabościami bez względu na pogodę. Baza imprezy jest za każdym razem inna, ale zawsze zlokalizowana w województwie pomorskim. Większość rywalizacji odbywa się na terenach leśnych, a wszystkie punkty kontrolne są potwierdzane przy użyciu chipów Sport Ident. Na najdłuższych trasach uczestnicy, którzy ukończą je w całości w limicie czasowym, nagradzani są „Certyfikatem Harpagana”, a wśród obecnych na zakończeniu losowane są nagrody.

Uczestnicy przemierzają trasy korzystając z otrzymanych na

starcie kolorowych map, na których zaznaczone są tzw. punkty kontrolne. Ich charakterystyka jest bardzo zróżnicowana. Mogą to być zarówno elementy topograficzne (skrzyżowanie, góra, jezioro), jak i krajoznawcze (pomniki przyrody ożywionej i nieożywionej, punkty widokowe, inne ciekawe miejsca). Po odnalezieniu takiego punktu w terenie, dokonywane jest jego potwierdzenie, poprzez zbliżenie chipa elektronicznego do stacji stojącej przy punkcie. W zależności od chęci i możliwości, pamiętając o limicie czasowym obowiązującym na danej trasie, uczestnik następnie mierza do mety. Kompas się przyda, ale można sobie poradzić bez niego.

”
Baza imprezy jest za każdym razem inna, ale zawsze zlokalizowana w województwie pomorskim. Większość rywalizacji odbywa się na terenach leśnych.

Jeśli Twoją pasją są rowery, sprawdź swoje możliwości i umiejętności na trasach rowerowych. Do pokonania jest dystans 200 km w czasie 14 godzin. Jeżeli ten dystans jest za długi lub też startujesz pierwszy raz, spróbuj swoich sił na trasach o długości 100 km lub 50 km. Ważne, że trasę ustalasz sam i w każdej chwili możesz skrócić dystans wracając wcześniej do bazy rajdu.

Chciałbyś wystartować na trasie pieszej i rowerowej? Nie wiesz którą wybrać? Trasa Mieszana będzie dla Ciebie idealna. 50 km pieszo oraz 100 km rowerem to trasa marzeń dla najwytrwalszych.

Zapisy na stronie rajdu harpagan.pl. /raf/

Młodzież zapobiega pożarom

WEJHEROWO | Drużyna Powiatowego Zespołu Placówek Oświatowo-Wychowawczych w Wejherowie zajęła wysokie lokaty w Ogólnopolskim Turnieju Wiedzy Pożarniczej „Młodzież Zapobiega Pożarom”.



Fot. DD

W Starostwie Powiatowym w Wejherowie odbyły się eliminacje miejsko-gminne do Ogólnopolskiego Turnieju Wiedzy Pożarniczej „Młodzież Zapobiega Pożarom”. Drużyna z Koła „Sporty pożarnicze” z Powiatowego Zespołu Placówek Oświatowo-Wychowawczych wystąpiła w składzie: Julia Wojewska i Kacper Szlonszkiewicz z klasy II LO oraz Weronika

Pardyla i Jakub Groth z klasy I LO. Eliminacje odbyły się w trzech grupach wiekowych dla uczniów szkół podstawowych, gimnazjalnych i ponadgimnazjalnych. Zespół PZPOW startował w grupie trzeciej, gdzie w wyznaczonym czasie musiał indywidualnie rozwiązać test który pokazał, że zagadnienia z wiedzy pożarniczej nie są takie łatwe. Po części pisemnej wszyscy

uczestnicy udali się do Ochotniczej Straży Pożarnej, gdzie druhowie zaprezentowali sprzęt i swoją pracę. Komisja konkursowa przyznała Kacperowi Szlonszkiewiczowi pierwsze miejsce a Jakubowi Grothowi trzecie miejsce. Zwycięzcy awansowali do dalszego etapu konkursu w eliminacjach powiatowych. Pozostałe członkinie zespołu znalazły się za podium. (DD)

Komisja konkursowa przyznała Kacperowi Szlonszkiewiczowi pierwsze miejsce a Jakubowi Grothowi trzecie miejsce. Zwycięzcy awansowali do dalszego etapu konkursu w eliminacjach powiatowych.

OGŁOSZENIE

101/2018/DB

**BURMISTRZ
MIASTA RUMI**

ogłasza nabór na wolne stanowiska pracy w Urzędzie Miasta Rumi:

1. Główny specjalista lub Inspektor – Pełnomocnik ds. Budżetu Obywatelskiego, w niepełnym wymiarze czasu pracy 0,25 etatu,
2. Główny specjalista lub Inspektor – Pełnomocnik ds. Profilaktyki i Rozwiązywania Problemów Alkoholowych oraz Przeciwdziałania Narkomanii, w niepełnym wymiarze czasu pracy 0,4 etatu.

Szczegółowa treść ogłoszeń o naborze dostępna jest na tablicy ogłoszeń Urzędu Miasta Rumi oraz w Biuletynie Informacji Publicznej Urzędu Miasta Rumi /www.bip.rumia.pl/

**ZROBIŁEŚ ZDJĘCIE?
NAPISAŁEŚ ARTYKUŁ?
WYŚLIJ DO NAS!**

 r.korbut@expressy.pl

Żeglarskie i morskie pieśni

REDA | Po raz pierwszy w Redzie odbył się miejski konkurs szantowy „Jantarowy Szlak”.



Uczestnikami były młode wilki morskie, czyli uczniowie wszystkich redzkich szkół. Rejs po wodach nieznanymi otworzył kapitan Tomasz Wiśniewski, dyrektor Miejskiego Domu Kultury w Redzie. Armatorem statku, który zabrał uczniów klas 1-6 oraz siódmych, gimnazjum i szkół ponadgimnazjalnych, jest Fabryka Kultury, czyli MDK w Redzie oraz Powiatowy Zespół Szkół z Redy.

Jury, w skład którego wchodził przedstawiciel MDK i kadry pedagogicznej wydało następujący werdykt:

BANDERA „KLASY 1 - 6”:

- 1 miejsce - Kacper Komorowski (SP5, szanta „Morskie opowieści”)
- 2 miejsce - Maria Krzesińska (Prywatna Szkoła Podstawowa im. Tony Halika w Redzie, szanta

„Hej me Bałtyckie Morze”

- 3 miejsce - Zespół z SP6 (szanta „Gdzie ta keja”)
- Wyróżnienie - Zespół z SP2 (szanta „Hiszpańskie dziewczyny”)

BANDERA „KLASY 7 - GIMNAZJUM + PONADGIMNAZJALNE”:

- 1 miejsce - Zespół Wilga (PZS W Redzie, szanta „Ballada o wikingu”)
- 2 miejsce - Zespół Cantabile (SP4, szanta „Keja”)
- 3 miejsce - Zespół Misie Kolorowe (PZS w Redzie, szanta „4 zegary”)

Każdy z laureatów został mianowany starszym marynarzem, a laureaci pierwszych miejsc awansowali na starszego oficera. Gratulujemy wszystkim wilkom morskim! /raf/

Czytaj nas w każdy piątek!

■ REKLAMA:
d.bieszke@expressy.pl

■ REDAKCJA:
redakcja@expressy.pl

■ WYDARZENIA:
r.korbut@expressy.pl

■ SPORT:
k.grajkowski@expressy.pl

■ CZYTELNICY:
czytelnicy@expressy.pl

www.gwe24.pl





Biesiada z Robertem Janowskim

REDA | **Tej osobowości nie trzeba chyba nikomu przedstawiać – dziś będzie okazja do spotkania z Robertem Janowskim.**

Charyzmatyczny odtwórca głównej, męskiej roli w legendarnym musicalu „Metro”, doskonale znany z programu „Jaka to melodia” a jednocześnie autor poezji, tekstów piosenek, niezapomnianych recitali i wokalista – Robert Janowski będzie gościem podczas Biesiady Literackiej, która odbędzie się dziś, w piątek 6 kwietnia, o godz. 17:00 w miejskiej Bibliotece Publicznej w Redzie. Wstęp wolny. /raf/

Animacja na festiwalu

RUMIA | Festiwal Polskiej Animacji odbędzie się już w przyszłym tygodniu w Stacji Kultura.

Stacja Kultura w Rumi i Polska Animacja zapraszają na kolejną odsłonę Ogólnopolskiego Festiwalu Polskiej Animacji O!PLA.

Festiwal rozpocznie się 10 kwietnia o godzinie 18:00. W tym dniu odbędzie się pokaz konkursowy kategorii Studyjnej. Będą to animacje, które zostały wyreżyserowane przez profesjonalistów i są finansowo wspierane przez studia produkcyjne np. Studio Munka-Stowarzyszenie Filmowców Polskich, Animoon, FUMI Studio.

- Pokażemy 8 filmów, projekcja potrwa około 95 minut – informują organizatorzy. - Po zakończeniu pokazów odbędzie się głosowanie na film, który najbardziej podobał się publiczności. Wyniki zostaną wysłane do Łodzi. Rumska publiczność jest jednym z ogniw decydujących o wygranej filmu w tej kategorii!

Warto wziąć udział w pokazie i zobaczyć, że polska animacja stoi na bardzo wysokim poziomie i porusza ważne tematy.

Wstęp wolny! /raf/

Weź udział w XX Biegu Wielkanocnym

RUMIA | Dzieci, młodzież, dorośli i seniorzy – wszyscy, bez względu na wiek i płeć, mogą wziąć udział w XX Biegu Wielkanocnym, który odbędzie się w sobotę (7 kwietnia).

Organizatorem wydarzenia jest Miejski Ośrodek Sportu i Rekreacji w Rumi. Udział w biegu jest bezpłatny, a warunkiem uczestnictwa jest zgłoszenie swojego udziału, posiadanie stroju sportowego oraz zaświadczenia lekarskiego lub zgody rodziców. Każdy biegacz otrzyma na starcie kartę, którą musi wypełnić i oddać na mecie.

- Poprzez organizację tych zawodów chcemy przede wszystkim podkreślić radość płynącą ze świąt wielkanocnych. Zależy nam również na propagowaniu idei braterstwa i jedności wśród mieszkańców Rumi, a także promowaniu biegania jako świetnego sposobu na rekreację – mówi Jolanta Król, pełniąca obowiązki dyrektora Miejskiego Ośrodka Sportu i Rekreacji w Rumi.

Trzej najlepsi zawodnicy oraz zwycięzcy w poszczególnych kategoriach wiekowych zostaną nagrodzeni statuetkami oraz medalami. Ponadto wśród wszystkich uczestników zostaną rozdane nagrody rzeczowe oraz słodczyce, a po ukończeniu biegu będzie można liczyć na kielbasę z grilla oraz ciepły napój.

Zapisy będą się odbywać w dniu



Szczegółowy program zawodów:

ZAPISY OD GODZ. 9.00 – 10.10,

- 10.00 – otwarcie zawodów,
- 10.10 – zapoznanie z trasą biegu,
- 12.30 – zakończenie zawodów.

PROGRAM BIEGU:

- 10.15 – kategoria dziewcząt, rok ur. 2007 i młodsze – dystans 350 m,
- 10.25 – kategoria chłopców, rok ur. 2007 i młodszy – dystans 350 m,
- 10.30 – kategoria dziewcząt, rok ur.

- 2005/2006 – dystans 700 m,
- 10.40 – kategoria chłopców, rok ur. 2005/2006 – dystans 700 m,
- 10.45 – kategoria dziewcząt, rok ur. 2002/2004 – dystans 2100 m,
- 10.55 – kategoria chłopców, rok ur. 2002/2004 – dystans 2100 m,
- 11.05 – bieg główny kobiet i mężczyzn, rok ur. 2001 i starsi – dystans 4200 m,
- 11.45 – dekoracja zwycięzców poszczególnych biegów,
- 12.30 – zakończenie zawodów.

Trasa biegu oraz regulamin można znaleźć na stronie MOSiR-u Rumia.

zawodów (7 kwietnia) w godzinach od 9:00 do 10:10 w biurze zawodów zlokalizowanym na „polanie

przy Zochlinie” (Rumia, ul. Jana III Sobieskiego 84A). Około godziny 9:15 i 9:45 pod Szkołą Podstawową

numer 9 oraz halą MOSiR staną autokary, które bezpłatnie podwożą uczestników na miejsce zmagania.

Odyseuszki zbierają na wyjazd

WEJHEROWO | Grupa dziewcząt zdobyła tytuł mistrzowski w Odysei Umysłów i ma szansę na zagraniczny wyjazd, gdzie będzie reprezentować nasz region.

Odyseja Umysłu to niewątpliwie najbardziej niezwykle i twórcze wydarzenie na edukacyjnej mapie Polski. Młodzi uczestnicy potrafią zrobić coś z niczego, są pełni inicjatywy i świeżych pomysłów. Zupełnie samodzielnie tworzą innowacyjne urządzenia, skomplikowane struktury, rozbudowane fabuły przedstawień, dając wyraz swoim talentom i świetnie się przy tym bawiąc. Przy okazji, rozwijając wiedzę i kompetencje, budują cenny kapitał na przyszłe życie.

W tym roku 7-osobowej drużynie dziewcząt z klasy 6 ze Szkoły



Podstawowej Sióstr Zmartwychwstańek, pod czujnym okiem 3 trenerów, udało się uzyskać zaszczytny tytuł mistrzowski, który pozwala na reprezentowanie naszego miasta, gminy i wreszcie kraju w prestiżowym Eurofestiwalu. Podczas pobytu drużyna będzie promować regionalizm i będzie miała okazję pokazać, jak piękny i zarazem egzotyczny dla innych grup kulturowych jest język kaszubski. Będzie też mogła zaprezentować najpiękniejszy regionalny skarb – bursztyn oraz haft kaszubski. Podczas pobytu na Eurofestiwalu odbywa się tzw. Wieczór Kulturowy, na którym drużyny z poszczególnych krajów prezentują swoją przynależność regionalną. Ponadto odbywa się uroczysty pochód, podczas którego drużyny pokazują swoje regionalne stroje, mają możliwość zaprezentowania regionalnych piosenek, wierszy, tańców. Jeden z dni jest przeznaczony na wymianę towarową, podczas której, komunikując się wyłącznie w języku angielskim, reprezentanci poszcze-

gólnych narodów, mają możliwość podzielenia się regionalnymi pamiątkami, sami zaś mają możliwość nabycia niezapomnianych tworców przywiezionych z najdalszych zakątków świata.

Wyjazd do EJB Werbellinsee w Niemczech zaplanowany jest w dniach 26 kwietnia – 2 maja – wyjaśnia Iwona Brzezińska, koordynator projektu i główny trener grupy Odysei Umysłu SP Sióstr Zmartwychwstańek Wejherowo.

Szkoła z Wejherowa jest jedyną szkołą z Kaszub, która będzie repre-

zentować region na Eurofestiwalu - Wyjazd do EJB Werbellinsee w Niemczech zaplanowany jest w dniach 26 kwietnia – 2 maja – wyjaśnia Iwona Brzezińska, koordynator projektu i główny trener grupy Odysei Umysłu SP Sióstr Zmartwychwstańek Wejherowo. - Nasza grupa liczy 7 Odyseuszek, 3 trenerów i kierowca. Wyjazd jest kosztowny, do 10 kwietnia musimy na niemieckie konto przelać 400 euro od osoby. Jest to pokrycie kosztów zakwaterowania i wyżywienia. Do tego dochodzi kwota transportu w wysokości 3tys. złotych i kwota 300 złotych za pomoc tłumacza podczas rozwiązywania tzw. Problemu Spontanicznego, czyli twórczego zadania, w którym liczy się nieszablony myślenie i współpraca drużynowa. Dlatego szukamy osób, które zechciałyby nas wesprzeć finansowo.

Chętni do pomocy mogą skontaktować się z panią Iwoną, tel. 600745042, e-mail: kasiwonka@poczta.onet.pl. /raf/

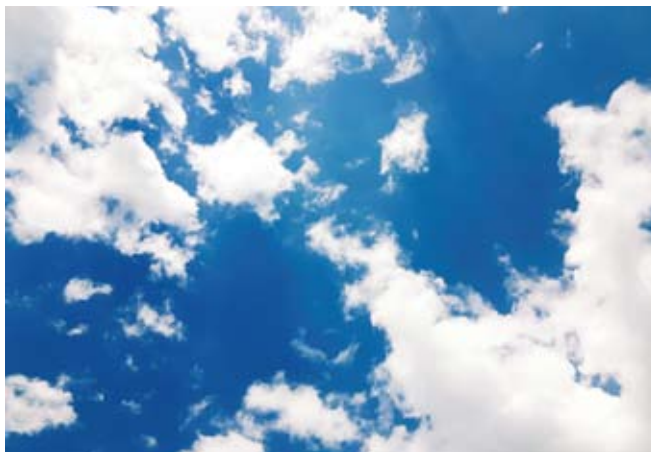

W końcu widać wiosnę!

Po wielu mroźnych i śnieżnych dniach w końcu przyszła długo oczekiwana wiosna. Wiele osób sięgnęło po aparaty fotograficzne i telefony, aby uwiecznić obiektywem pierwsze widoczne oznaki tej pory roku. Poniżej publikujemy zdjęcia nadesłane przez naszych Czytelników. Dziękujemy!



Misterium na Kalwarii

WEJHEROWO | Jak co roku w Wielki Piątek na kalwaryjskich wzgórzach w Wejherowie odbyło się Misterium Męki Pańskiej.

Fot. wejherowo.pl



Spektakl w wykonaniu grupy teatralnej Stowarzyszenia „Misternicy Kaszubscy” przyciągnął tłumy. Misterium odbyło się równoległe z Drogą Krzyżową, którą prowadził o. Daniel Szustak.

Wejherowskie Misterium Męki Pańskiej odbywa się na kalwarii Wejherowskiej od 2002 roku. Rekonstrukcja historyczna męczeństwa i śmierci Jezusa Chrystusa, przedstawienie Jego męki, pobudza wyobraźnię uczestników Misterium i zmusza do refleksji. Inscenizacja, która organizowana jest przez Wejherowskie Centrum Kultury wraz ze Stowarzyszeniem Misterników Kaszubskich pod patronatem Prezydenta Wejherowa Krzysztofa Hildebrandta, zyskała status jednej z najważniejszych rekonstrukcji historycznych w regionie. Wieloletnim reżyserem widowiska jest Wojciech Rybakowski. W roli Chrystusa wystąpił Artur Szymerowski, a w roli Piłata – Adam Hebel.

Na każde Misterium przybywa kilka tysięcy wiernych i pątników a widowisko ma charakter zarówno religijny, jak i historyczny. Stanowi ono połączenie uroczystości religijnej z inscenizacją teatralną. Trwa dwie godziny i szczegółowo przedstawia ostatnie godziny z życia Chrystusa kończące się ukrzyżowaniem i złożeniem do grobu. W inscenizacji oprócz aktorów-amatorów ze Stowarzyszenia „Misternicy Kaszubscy” włączają się różne środowiska m.in. harcerze, strażacy, ministranci, ratownicy PCK i inni, którzy swoją aktywnością wspomagają organizację tego przedsięwzięcia. W ten sposób wszyscy włączają się duchowo i fizycznie w atmosferę Świąt Wielkiej Nocy. /raf/

Sprawdź inne nasze tytuły na: **expressy.pl**

NEKROLOGI KONDOLENCJE

zadzwoń: 660 731 138 lub napisz: d.bieszke@expressy.pl

NIERUCHOMOŚCI

SPRZEDAM

SPRZEDAM działki budowlane w Żukowie pow. Od 890 m2 do 1460 m2, uzbrojone droga utwardzona kostka polbruk. Cena 150zł/m2.

SPRZEDAM działkę budowlaną 600 m kw, z dobrym ogrodzeniem murywanym, ul. Krzywa, Wejherowo, tel. 513-005-898

SPRZEDAM niezabudowaną działkę budowlaną, 821 m2, w Mieroszynie koło Jastrzębiej Góry, do morza ok. 3 km, tel. 793 903 536

WYNAJMĘ

2 POKOJE dla 4-6 pracowników, studentów, kuchnia, łazienka, 400 zł osoba / miesiąc, Rumia, tel. 510 785 078

POSZUKUJĘ WYNAJĄC

JESTEM zainteresowana wynajęciem garażu w okolicach ul. Rejtana / osiedle Chopina, długoterminowa umowa, tel. 665 117 489

STARSZY, samotny Pan, bez nałogów, szuka kawalerki, ewentualnie pokoju gościnnego w domu jednorodzinnym, tel. tel. 503 590 203

KUPIĘ

KUPIĘ mieszkanie za gotówkę, w Trójmieście, do remontu, zadłużone, tel. 572 48 55 29

MOTORYZACJA

REKLAMA U/2016/RL

**SKUP AUT
GOTÓWKA!
DOJAZD!
KAŻDY STAN!**

510 894 627

EDUKACJA

LEKCJE dodatkowe z fizyki i chemii, w tym zadania oraz matematyka, nauczyciel emeryt, Wejherowo, tel. 58 677 01 50

SPRZĘT ELEKT.

SPRZEDAM Samsung Galaxy II plus, dotykowy, nowy, 350 zł, dzwonić do godz. 16ej, tel. 58 679 11 26

SPRZEDAM komputer, dysk 120 GB, klawiatura Vobis, monitor LCD TV Samsung z pilotem, 1000 zł, 505-56-70-34

PRACA

USŁUGI

USŁUGI dekarsko - ciesielskie, tel. 697 753 504

OPAKOWANIA jednorazowe, tel. 501 175 330

PROFESJONALNA fotografia okolicznościowa: śluby, wesela, sesje plenerowe, chrzty, komunie, tel. 697 442 013

KOTŁOWNIE, instalacje, wod-kan, gazowe, pompy ciepła, całe Trójmiasto i okolice, tel. 601 677 964

TOWARZYSKIE

SZUKAM Panią, lat 60, zadbana, tel. 503 590 203

SINGLE 35 l., modelowy typ urody, szukam Pani, 28-60 l., milej sponsorki, Gdańsk, Karl, tel. 574 797 077

SEX sex sex to lubię gorąca blondi pozna panów sponsorów, tel. 514 120 213 Sopot

RÓŻNE

ZIEMNIAKI ekologiczne Vineta z certyfikatem sprzedam, 0,8 zł, sadzeniaki, duże od 1 zł, transport, tel. 510 78 50 78

BEZCKI plastikowe, 200 l, tel. 511 841 826

SIANOKISZONKA, 120 x 120, dobra, 70 rotacyjna, 1750 zł, Częstokowo, tel. 510 751 837

SPRZEDAM rowery, różne, cena od 200 zł, tel. 603 661 240

SPRZEDAM tanio wersalkę w gwarancji w kolorze brązowym, 200 cm x 120 cm po rozłożeniu, cena 480 zł, tel. 510 501 955

SPRZEDAM odkurzacz, przeciwalergiczny do prania dywanów i tapicerek 950 zł, tel. 790 290 835, Sierakowice

ROZSIEWACZ KOS 450 zł, brony zawieszane 3, cena 650 zł, tel. 600 667 860

SIANO, słoma w balotach, 120 x 150, siano, słoma w kostkach z magazynu, możliwość transportu, tel. 506 250 477

DREWNO opałowe, buk, sosna i gałęziówka, porąbane, ułożone, możliwy transport, tel. 506 250 477

ROTACJNA supska, stan dobry, 1750 zł, Częstokowo, tel. 510 751 837

SPRZEDAM mydła włoskie Nesti Dante, 250 gram, różne zapachy, duży wybór, tel. 660 731 138

SPRZEDAM materac rehabilitacyjny, grzejnik z lampą karbonową, moc. 900 W, nowa, tel. 502 647 767

ZŁOTA rączka, drobne naprawy, sprzątanie obejścia, piwnic, transport, prace w ogrodzie, okolice Luzina, Wejherowo, tel. 693 737 381

SPRZEDAM szafę 2-drzwiową, na obuwie i kurtki, 135x135, brązowa, bardzo tanio, tel. 517 782 024

SKUPIJEMY STARE MILITARIA w bardzo dobrych cenach (mundury, dokumenty, części zabytkowych pojazdów, odznaczenia, wyposażenie wojskowe), **Oldmilitaria.pl** tel. 666 025 860 info@oldmilitaria.pl

KINO

06-04-2018
Gnomeo i Julia. Tajemnica zaginionych krasnali 2D dubbing 11:30
Gnomeo i Julia. Tajemnica zaginionych krasnali 2D dubbing 16:00
Maria Magdalena 2D dubbing 18:00
Fucus i Koleczkowanie / Wielka 60-tka Maria Magdalena 2D dubbing 19:00
Maria Magdalena 2D dubbing 20:30

07-04-2018
Gnomeo i Julia. Tajemnica zaginionych krasnali 2D dubbing 11:30
Gnomeo i Julia. Tajemnica zaginionych krasnali 2D dubbing 16:00
Maria Magdalena 2D dubbing 16:30
Maria Magdalena 2D dubbing 18:00
Twarz 19:00
Player One 2D napisy 20:30



MARIA MAGDALENA / PREMIERA
08.04.2018 - 18:00, 20:30
09.04.2018 - 16:30, 18:00
10.04.2018 - 16:00, 18:30
11.04.2018 - 17:00, 20:00

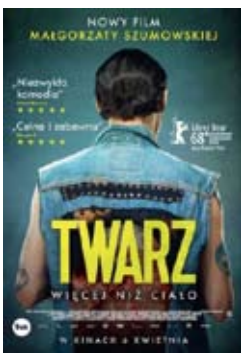

TWARZ / PREMIERA
08.04.2018 - 20:30
09.04.2018 - 20:30
11.04.2018 - 20:30
12.04.2018 - 21:00
13.04.2018 - 19:30
15.04.2018 - 20:30



PLAYER ONE 2D DUBBING / PREMIERA
08.04.2018 - 15:30
09.04.2018 - 19:00
11.04.2018 - 17:00
13.04.2018 - 20:30
15.04.2018 - 15:30
16.04.2018 - 19:30
21.04.2018 - 17:30
22.04.2018 - 18:00
24.04.2018 - 20:30

ZŁE PSY / PREMIERA
Start: 2018-04-20 19:30



ZAADOPTUJ



Tim
Tim - mały pies, mroźna zima i okropny strach o własne życie.



Klamra
Klamra kocha wolność i swobodę. Jest nieręformowalną uciekinierką.



Pianka
Starsza, nikomu już nie potrzebna, malutka sunia z lekką nadwagą i krzywym zgrzmem.



Delor
Szukamy właściciela psa!!! Piękny, zadbany Delor trafił do schroniska.



Ciasteczko
Psiak przeszedł traumę po stracie właściciela. Miał dom i pana, który o niego dbał jak umiał.

OTOZ ANIMALS
Schronisko dla Bezdomnych Zwierząt w Dąbrowce k. Wejherowa
Dąbrowka Młyn 30, 84-242 Luzino

Telefon adopcyjny: 607-540-557
Telefon interwencyjny: 721-933-280
Adres e-mail: dabrowka@otocz.pl

Nr konta dla darczyńców: PKO BP:
74 1020 1853 0000 9602 0068 7616

POMÓŻ NAM POMAGAĆ
Jeśli nie możesz adoptować psa, kota - adoptuj wirtualnie, przekaż 1% podatku (Krajowy Rejestr Sądowy):
KRS 0000069730 w celu szczegółowym „Schronisko w Dąbrowce k. Wejherowa”

WAŻNE TELEFONY

Policja **997**
Straż Miejska **986**
Straż Pożarna **998**
Alarmowy (telefony komórkowe) **112**
Pogotowie Ratunkowe **999**
Pogotowie Weterynaryjne **9283**
Pogotowie Energetyczne **991**
Pogotowie Ciepłownicze **993**
Pogotowie Gazowe **992**
Pogotowie Techniczne **995**
Pogotowie Wodno-Kanalizacyjne **994**

Masz firmę?

CHCESZ
DOTRZEĆ DO
KLIENTÓW?

wyślij ogłoszenie
drobne na nr 79567

WYKAZ KATEGORII:

na nr 79567 (9 zł + VAT)

| | |
|--------------|----------|
| TOWARZYSKIE: | EXP.TOW. |
| DAM PRACĘ: | EXP.PDP. |
| USŁUGI: | EXP.USL. |

na nr 72051 (2 zł + VAT)

| | |
|-----------------------------|-----------|
| NIERUCHOMOŚCI SPRZEDAM: | EXP.NSP. |
| NIERUCHOMOŚCI KUPIĘ: | EXP.NKU. |
| NIERUCHOMOŚCI DO WYNAJĘCIA: | EXP.NDW. |
| MOTORYZACJA SPRZEDAM: | EXP.MSP. |
| MOTORYZACJA KUPIĘ: | EXP.MKU. |
| MOTORYZACJA INNE: | EXP.MIN. |
| EDUKACJA: | EXP.EDU. |
| SPRZĘT ELEKTR. | EXP.SIN. |
| RÓŻNE: | EXP.PROZ. |

SZUKASZ PRACOWNIKA?
Napisz ogłoszenie!

Nieważne, co **Ty** czytasz, ważne, kto czyta **o Tobie!**



PRENUMERATA:
redakcja@expressy.pl

ONLINE:
issuu
/ Express Biznesu

REKLAMA 23/2017/RL

EKO GROSZEK
w workach po 25kg

666 127 127 KOSTKA ORZECH GROSZEK MIAŁ

WWW.ARMETAL.PL

DOBRY I TANI !!!

REKLAMA 49/2018/DB

WĘGIEL DREWNO OPAŁOWE
W WORKACH PO 25KG I LUZEM

TEL: 886 292 582 **NAJLEPSZE CENY W TRÓJMIĘSCIE!**

84-240 Reda ul. Drogowców 1 Pn-Pt: 8.00-18.00 Sob: 8.00-15.00

OGŁOSZENIE 334/2017/DB

• W CZASY
• WYCIECZKI
• BILETY
- autokarowe
- promowe
- lotnicze
• KOLONIE, OBOZY

Twój Biorem Podróż!

LEOTOUR WEJHEROWO

www.leotourwejherowo.pl tel./fax 58 672 21 66 leotour@leotour.com.pl

**DARMOWE
OGŁOSZENIA
I KATALOG FIRM**

gwe24.pl



WKS GRYF WEJHEROWO

www.gryfwejherowo.com.pl

Przekaz
1%

KRS 0000275298

Siedem goli i hat-trick

II LIGA | Gryf w środę powrócił na Wzgórze Wolności i znów wygrał! Tym razem pokonał Znicz Pruszków, a hat-trick zdobył Krzysztof Wicki, który grał na pozycji... stopera.

Mecz zaczął się idealnie dla Gryfa – szybka akcja dała mu prowadzenie. Wojowski szybko zagrał do Kołca, ten dośrodkował na głowę Koziary, który pokonał Kalinowskiego uderzeniem obok słupka. W 30. 1-1 – dośrodkowanie z prawej strony zamknął niepilnowany Machalski, który z dwóch metrów pokonał Dawida Lelenia. Później Gryf zdołał ponownie objąć prowadzenie – w 38. minucie dośrodkował Michał Ciarkowski, najwyżej wyskoczył Krzysztof Wicki i głową skierował piłkę do siatki. Do przerwy Gryf prowadził ze zniżeniem 2-1.

W drugiej połowie nie trzeba było długo czekać na gola dla Gryfa. Z zamieszania po dośrodkowaniu z rzutu wolnego skorzystał Krzysztof Wicki, który z bliska wbił piłkę do bramki, strzelając swojego drugiego gola. Gryf podwyższył prowadzenie w 66. minucie – po faulu bramkarza na zawodniku Gryfa sędzia podyktował rzut karny. Do piłki podszedł Krzysztof Wicki i precyzyjnym strzałem umieścił piłkę w siatce. Gospodarze mieli kolejne doskonałe sytuacje, ale to Znicz zdobył bramkę – kwadrans

przed końcem po dośrodkowaniu z rzutu różnego krycie zgubił Małachowski i głową pokonał Lelenia. W 88. minucie było 4-3 – z dystansu huknął Tarnowski i Leleni znów musiał wyciągnąć piłkę z siatki. Gryf ostatecznie zdołał utrzymać zwycięstwo.

-Nie ma jakiejś wielkiej radości w naszych szeregach. Wciąż czeka nas długa walka o utrzymanie, a zawsze może przyjść seria porażek i sytuacja w tabeli nagle znów bardzo trudna – powiedział po meczu trener Gryfa, obchodzący tego dnia swoje urodziny Jarosław Kotas.

Po kolejnej wygranej żółto-czarni są na czele strefy spadkowej, ale ma rozegranych więcej spotkań niż drużyny z niższych miejsc.



foto: WKS Gryf Wejherowo

GRYF WEJHEROWO – ZNICZ PRUSZKÓW 4-3 Koziara 2', Wicki 38', 49', 66'k – Machalski 30', 76', Tarnowski 88'

Gryf: Leleni – Brzuzy, Kamiński, Wicki, Sobociński, Goerke – Wojowski, Kołc, Nadolski, Ciarkowski (86.Maciejewski) – Koziara (72.Gabor)

Znicz: Kalinowski – Wasielewski, Klepczarek, Rybak, Machalski, Smoliński (72.Fabiszewski), Kubicki (83.Zagórski), Małachowski, Podliński, Rackiewicz (68. Stryjewski), Tarnowski

Odczarowali Wzgórze Wolności

II LIGA | Żółto-czarni przerwali długą serię bez zwycięstwa u siebie. W sobotę ograli w Wejherowie Wisłę Puławy.

Pierwsze minuty to rwana gra w środku pola, choć oba zespoły próbowały przedostać się pod pole karne rywali i kilkakrotnie się to udało, jednak bez większego zagrożenia bramki. Momentami to goście zamykali Gryfa na własnej połowie i próbowali atakiem pozycyjnym doprowadzić do otwarcia wyniku. Blisko było w 34. minucie, ale w dużym zamieszaniu w polu karnym piłka nie trafiła do graczy Wisły, lecz przechwycił ją Dawid Leleni. Naprawdę pięknego gola mógł zdobyć w 42. minucie Paweł Wojowski, ale piłka nieznacznie minęła okienko bramki przyjezdnych. W pierwszej połowie zabrakło goli.

Na drugą połowę Gryf wyszedł z zamiarem walki o zwycięstwo i dopięli swego w 61. minucie – do granie z rzutu różnego przedłużył



foto: WKS Gryf Wejherowo

Krzysztof Wicki, piłka znalazła się pod nogami Łukasza Nadolskiego, który z bliska zdobył pierwszą bramkę w rundzie wiosennej na Wzgórzu Wolności. Przez najbliższe 10 minut Gryf kilkakrotnie mógł podwyższyć prowadzenie, ale wynik nie uległ zmianie. Niewykorzystane sytuacje o mało nie zemściły się w 74. minucie, jednak Ploj trafił w poprzeczkę. Co jakiś czas robiło się gorąco pod bramką, ale ostatecznie gospodarze zachowali czyste konto (po raz trzeci z rzędu!) i 3 punkty zostały w Wejherowie.

GRYF WEJHEROWO – WISŁA PUŁAWY 1-0 Nadolski 61'

Gryf: Leleni – Brzuzy, Kamiński, Wicki, Sobociński, Goerke – Wojowski, Nadolski, Kołc, Ciarkowski – Czychowski (46.Okuniewicz)

Warta: Madejski – Żemto, Pielach, Ploj, Szymankiewicz, Patejuk (67.Meschia), Pożak (46.Zmorzyński), Hirs (62.Kobiak), Sedlewski, Poznański, Maksymiuk

Utrzymać kurs

Po dwóch meczach w Wejherowie podopiecznych Jarosława Kotasa czeka trudny wyjazd na mecz do Radomia.

Chyba każdy kibic Gryfa przed rozpoczęciem rundy w ciemno wzięby 10 punktów w pierwszych czterech meczach, nie dziwi więc coraz lepsza atmosfera w szeregach żółto-czarnych. Euforię tonuje jednak trener, który zauważa, że w każdym momencie może przyjść gorsza forma. Dlatego ważne, aby dobra seria trwała jak najdłużej. Mecz z Radomiakiem Radom na pewno nie będzie łatwy – zielono-biali walczą o awans. Tyle tylko, że dwie poprzednie próby wejścia do I ligi zakończyły się niepowodzeniem, a stało się tak przez nieuda-

ną rundę wiosenną. Początek obecnej rundy także nie napawa optymizmem radomskich kibiców – z czterech meczów Radomiak wygrał dwa oraz dwa przegrał i jeśli Warta Poznań i Olimpia Elbląg wygrają swoje zaległe mecze to podopieczni Jerzego Cyraka wypadną nawet z czołowej czwórki. Radomiak nie może sobie pozwolić na kolejne wpadki i jedno jest wiadome – nie będzie mu brakowało motywacji. Patrząc na zespół Gryfa w tej rundzie można być pewnym, że wejherowianom także.



RADOMIAK – GRYF
SOBOTA, 7 KWIETNIA, 16:00



W SKRÓCIE



Mistrzostwa Samorządowców

W Redzie odbędą się XXII Mistrzostwa Polski Pracowników Samorządowych w Piłce Siatkowej. Mistrzostwa odbędą się w czterech halach sportowych (Hale ZSP, SP nr 4, SP nr 3 oraz SP nr 2). Turniej ten odbywa się od 1997 roku, w zeszłym roku w kategorii OPEN triumfował Urząd Miasta Milicz, przed UM Bielsk Podlaski oraz Urzędem Gminy Stare Pole I. Rozpoczęcie zawodów w czwartek, 12 kwietnia.



Zwycięstwo na początek wiosny

Od zwycięstwa rozpoczęły rundę wiosenną zawodniczek GOSRiT Luzino, które wygrały w Pruszczu Gdańskim z Czarnymi 1:0. Jedyne goła dla podopiecznych trenera Sylwestra Piątka zdobyła, wracająca do drużyny po kontuzji Anna Miska. Skład GOSRiT Luzino: Nikola Kankowska - Anna Miska, Oliwia Falk (41' Andżelika Kotłowska), Weronika Mutke, Julia Fajter, Nikola Małaszycka (73' Anna Grudzińska), Magda Lińska, Milena Fajter, Ewelina Barra, Maria Lińska, Bernadetta Landowska.



Zagrają o Puchar Wójta

W Luzinie 15 kwietnia odbędzie się Drużynowy Turniej Tenisa Stołowego o Puchar Wójta Gminy Luzino. W hali widowiskowo-sportowej zmierzą się zespoły trzyosobowe. Więcej informacji: Waldemar Płota, tel: 603 954 578.

Gonić za czołówką

PIŁKA RĘCZNA | Żółto-czerwoni w weekend powrócą do ligowej rywalizacji – o kolejne punkty powalczą w Toruniu.



Na cztery kolejki przed końcem sezonu 2017/2018 pozostało wiele pytań co do końcowych rozstrzygnięć II ligi. Zwycięzca co prawda jest znany (SMS II Gdańsk), ale skład pierwszej piątki wciąż jest

niewiadomą.

Tytani, którzy w pewnym momencie sezonu znajdowali się już nawet na podium, zajmują obecnie 5. miejsce w tabeli. Sytuacja w ligowej klasyfikacji jest jednak skom-

DYŻUR
REPORTERA SPORTOWEGO

Poniedziałek | godz. 10⁰⁰-12⁰⁰

tel. 58 736 16 92 | k.grajkowski@expressy.pl

„
Jeśli Tytani chcą wspiąć się ponad 5. pozycję, muszą wygrać najbliższe spotkanie – rywalem wejherowian będzie drużyna AZS UMK Toruń.

plikowana – niemal każda z drużyn ma inną liczbę rozegranych meczów. Zajmujący 3. miejsce w tabeli Sambor Tczew grał zaledwie 15-krotnie, Tytani zagraли 16 meczów, zaś inne zespoły mają za sobą 17 spotkań, natomiast wicelider, MKS Brodnica ma aż 18 rozegranych meczów. Tak więc bardzo trudno przewidzieć kolejność w najlepszej piątce II ligi.

Jeśli Tytani chcą wspiąć się ponad 5. pozycję, muszą wygrać najbliższe

spotkanie – rywalem wejherowian będzie drużyna AZS UMK Toruń, która zajmuje 8. miejsce w liczącej 11 zespołów tabeli i dotychczas wygrała zaledwie 3-krotnie. W poprzednim meczu Tytanów z AZS-em było 29-24 i wydaje się, że będący w dobrej formie wejherowianie są w stanie osiągnąć podobny wynik. Mecz odbędzie się w sobotę, a po tym spotkaniu Tytani rozegrają jeszcze trzy mecze, w tym dwa u siebie.

Mistrz bałki wyloniony

Znamy już laureatów tegorocznej edycji rzadkiej Ligi Bałki Kaszubskiej. Mistrzem kart został Tadeusz Sychowski, pokonując w finale Jerzego Grubbę (II miejsce) i Mariusza Kozakiewicza (III miejsce).

Miłośnicy karcianych zmagani spotykali się cyklicznie od listopada do marca w Miejskim Ośrodku Sportu i Rekreacji w Redzie, aby rywalizować o cenne punkty w klasyfikacji generalnej Ligi Bałki Kaszubskiej. Osiemnaście turniejów we wtorkowe wieczory, zawsze gromadziły przy stołach sporą grupę graczy. Zawodnik Tadeusz Sychowski potwierdził, że w tej edycji nie ma sobie równych. Udowodnił to, wygrywając ostatnią dziesiętnastą rundę z 97 punktami. Wicemistrzem został Jerzy Grubba z 92 punktami. Trzecie miejsce zajął Mariusz Kozakiewicz z 86 pkt, czwarte Jan Bach z 80 pkt, piąte Kazimierz Sychowski z 84 pkt. Na uczestników czekały gorące napoje oraz poczęstunek. Najlepszym graczom zostały wręczone medale i puchary. Mistrz Bałki otrzymał puchar przewodniczącego rady miasta Redy Kazimierza Okroja. Symboliczne dyplomy powędrowały w ręce najlepszej dziesiątki. Organizator ufundował również nagrody rzeczowe. Po ceremonii wręczenia nagród odbyło się uroczyste krojenie tortu przez mistrza kart i degustacja przy stolikach. (DD)



Derbowy remis

PIŁKA NOŻNA | Wikęd Luzino zremisował u siebie z Orkanem Rumia, a Stolem Gniewino pokonał na wyjeździe Pogoń Lębork.

„
Faworytem była drużyna gospodarzy, jednak w lokalnych derbach padł ostatecznie wynik 1-1. Rezultat na pewno bardziej zadowala zespół z Rumi, który dzięki niemu awansował na 14. miejsce w tabeli.

„
Ligowa wiosna nabiera tempa – przed świętami odbyła się 21. kolejka IV ligi. Jeszcze w środę sół mecz rozegrał Stolem Gniewino. Podopieczni Tomasa Dołotki pojechali do Lęborka, gdzie właściwie całkowicie pozbawili swoich rywali szans na powrót do III ligi. Po pierwszej połowie było 1-0 dla Pogoni, a po przerwie Stolem dorzucił jeszcze trzy trafienia. Pogoń zdobyła zaledwie jedną bramkę i z kretesem przegrała. Lęborski zespół musi uznać próbę powrotu na wyższy ligowy szczebel za nieudaną, natomiast Stolem wciąż znajduje się w czołówce tabeli – zajmuje 5. miejsce, jednak do będącej na 4. miejscu Pogoni traci zaledwie punkt, a ma do rozegrania dwa mecze więcej.

W Wielką Sobotę w Luzinie odbędzie się mecz Wikędu z Orkanem.

Faworytem była drużyna gospodarzy, jednak w lokalnych derbach padł ostatecznie wynik 1-1. Rezultat na pewno bardziej zadowala zespół z Rumi, który dzięki niemu awansował na 14. miejsce w tabeli. Wikęd natomiast pozostał na 6. pozycji.

W miniony weekend wyjazdowe zwycięstwo ze Sztormem w Mostach zaliczyły grające w V lidze Orleńta Reda, które obecnie znajdują się na 5. miejsce w ligowej klasyfikacji.

O kolejne punkty czwartoligowcy powalczą w sobotę. O 16:00 Orkan podejmie wicelidera, Grom Nowy Staw, Stolem w Gniewinie o 12:00 zagra z Aniołami Garczegorze, natomiast Wikęd Luzino na wyjeździe zmierzy się z Kaszubią Kościerzyna. Orleńta Reda zagrają w niedzielę – o 12:00 podejmą KS Kamienica Królewska. KG

MASZ CIEKAWY
TEMAT/ ZDJĘCIE?

NAPISZ DO NAS!

r.grajkowski@expressy.pl