

# PRAGA SZUKA LUDZI <sup>13</sup>

# express

Piątek, 11 sierpnia 2017 r.  
Nr 82 (508) NAKŁAD 12 000 EGZ.

## POWIATU WEJHEROWSKIEGO

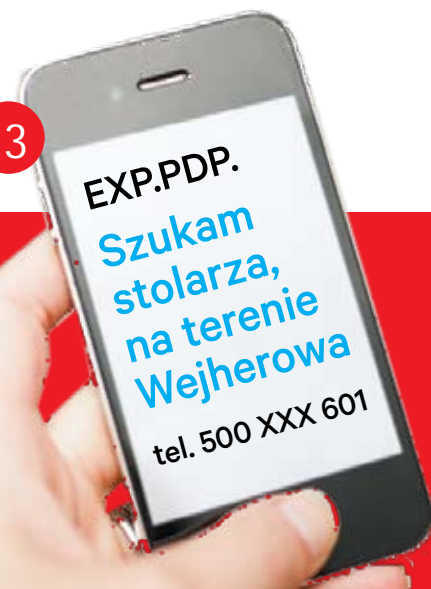

” Tylko dwie lokalizacje – obydwie w powiecie wejherowskim - brane są pod uwagę jako miejsce budowy pierwszej w Polsce elektrowni jądrowej. Minister energii zapowiedział w tym tygodniu, że elektrownia powstanie i są na to pieniądze.

*Będziemy mieć*  
**jądrówkę?**

3

# TYDZIEŃ Z GWE24.pl

Twoje źródło informacji

PONIEDZIAŁEK, 7 SIERPNI

## ŚMIERĆ NA DRODZE

► Jedna osoba zginęła w wypadku, do którego doszło w Wyszecinie. Audi uderzyło w drzewo, po czym dachowało i trafiło na kolejne drzewo.



WTOREK, 8 SIERPNI

## ZDERZENIE TRZECH POJAZDÓW

► W Robakowie (gm. Luzino) zderzyły się trzy pojazdy. Do groźnie wyglądającej kolizji drogowej doszło we wtorek około godz. 10.30.



**POLUB NASZ PROFIL  
I BĄDŹ NA BIEŻĄCO!**

ŚRODA, 9 SIERPNI

## WYGRĄJ ZESTAWY KSIĄŻEK!

► Z okazji Światowego Dnia Mitośników Książek ogłosiliśmy konkurs dla Czytelników portalu Gwe24.pl. Zwycięzcom prześlemy książki.



CZWARTEK, 10 SIERPNI

## KIEDY WARTO ZMIENIĆ PRACĘ?

► Możesz rozważyć zmianę miejsca zatrudnienia lub zawodu, jeśli czujesz, że przestałeś czerpać korzyści z tego, co robisz.

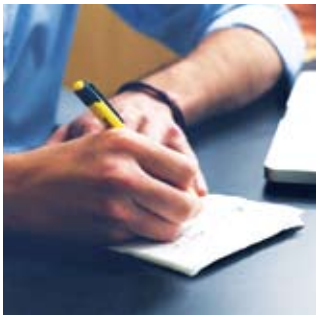

PIĄTEK, 11 SIERPNI

## ZAPLANUJ Z NAMI WEEKEND!

► Nie wiesz jak spędzić zbliżający się weekend? Zapoznaj się z imprezami, które organizowane będą na terenie powiatu wejherowskiego.



# Z CHICAGO DO WEJHEROWA

**WEJHEROWO** | NA CO DZIEŃ MIESZKA W CHICAGO. DO WEJHEROWA WRACA JEDNAK Z PRZYJEMNOŚCIĄ. TERAZ GRÓD WEJHERA WSPOMINAŁA BĘDZIE CIEPLEJ I CZĘŚCIEJ NIŻ ZWYKLE.



Sandra Nakonieczna we wtorek spotkała się z prezydentem Wejherowa. Dla 11-latkki było to niesamowite przeżycie, bo wóldarza miasta znała wyłącznie z kanałów społecznościowych i mediów internetowych. Krzysztof Hildebrandt budzi w niej wyłącznie pozytywne emocje i w związku z tym darzy go

ogromną sympatią.

- Śledzę to, co dzieje się w Wejherowie – mówi Sandra z Chicago. - Pana prezydenta bardzo lubię oglądać, bo wydaje się nadzwyczaj sympatyczny.

Z wóldarzem Wejherowa 11-latkka miała okazję spotkać się dzięki inicjatywie babci, Gertrudy Dombrow-

skiej. Pełna emocji rozmowa przebiegła w wyjątkowej atmosferze.

- Było bardzo miło i sympatycznie, czego się spodziewałam – zapewnia 11-latkka. - Miałam nie tylko okazję rozmawiać z Panem prezydentem, ale i zwiedzić ratusz.

WA

**DYŻUR  
REPORTERA**



Widziałeś ciekawe wydarzenie?  
A może chcesz zgłosić jakąś sprawę?

**tel. 606 112 745**

## ZGŁOŚ TEMAT

Zachęcamy naszych Czytelników do przesyłania zdjęć oraz interesujących tematów. Najciekawsze opublikujemy na łamach naszej gazety oraz na naszym portalu **gwe24.pl**

Codziennie  
**nowe** informacje

**f** [fb.com/gwe24](https://fb.com/gwe24)

## Pieniądze na biznes dla pań

**Rusza nabór wniosków na rozpoczęcie własnej działalności gospodarczej w ramach programu „Pomorzanki w Biznesie”.**

W najbliższą środę 16 sierpnia w Agencji Rozwoju Pomorza rusza nabór wniosków o dotację na założenie własnej działalności gospodarczej dla niepracujących pań, które ukończyły 30 rok życia. W ramach projektu Pomorzanki w Biznesie każda uczestniczka może ubiegać się aż o 23 tys. zł jednorazowej dotacji oraz trwające nawet rok wsparcie doradcze i wsparcie finansowe na pokrycie kosztów bieżącej działalności do ok. 1.440

zł miesięcznie.

Projekt kierowany jest do pań, które mieszkają na terenie województwa pomorskiego, mają zamiar prowadzić jednoosobową firmę i nie prowadziły własnego biznesu w ciągu ostatniego roku. W celu zakwalifikowania się do „Pomorzanki” należy wypełnić dokumenty dostępne na stronie internetowej ARP oraz opisać pomysł na biznes i oszacować planowane wydatki z nim związane.

/raf/



## POSZUKUJESZ PRACOWNIKÓW?

Przyślij nam swoje ogłoszenie o pracę, a my umieścimy je w naszej gazecie.

Ogłoszenia proszę przysyłać na adres [reklama@expressy.pl](mailto:reklama@expressy.pl)

**expressy.pl**

**GWE24.pl ZAREJESTRUJ SIĘ I TWÓRZ RAZEM Z NAMI!**

# Tylko dwie lokalizacje

**POWIAT |** GMINA CHOCZEWO LUB GNIEWINO – W JEDNEJ Z TYCH LOKALIZACJI MA BYĆ ZBUDOWANA ELEKTROWNIA JĄDROWA.

O planach budowie elektrowni jądrowej w Polsce mówi się od lat. Rządzący coraz bardziej zawężają liczbę miejsc, w których ta ogromna inwestycja miałaby zostać zrealizowana. W tym tygodniu minister energii Krzysztof Tchórzewski zapowiedział, że „jądrówka” na pewno powstanie w powiecie... wejherowskim!

Pierwszą z możliwych lokalizacji jest Lubiatowo - Kopalino w gminie Choczewo. Miejsce to wymieniane jest od dawna w kontekście budowy „jądrówki”, wskazywał je także poprzedni rząd PO-PSL. Przypomnijmy, że kilka lat temu ekolodzy i część mieszkańców protestowała wówczas przeciwko realizacji tego pomysłu.

Jako drugą potencjalną lokalizację minister Tchórzewski wskazał Żarnowiec w gminie Gniewino. Tu także nie ma zaskoczenia – Żarnowiec także był wymieniany od dawna jako miejsce, gdzie można taką elektrownię zbudować. Warto dodać, że w latach 80. ub. wieku



PODZAS OSTATNIH DNI GMINY CHOCZEWO PROWADZONO AKCJĘ INFORMACYJNĄ I PROMUJĄCĄ ENERGETYKĘ JĄDROWĄ

w Żarnowcu trwała już budowa elektrowni jądrowej, ale przerwano ją w 1990 r. Obecnie działa tam elektrownia szczytowo-pompowa.

- Będziemy sami budować elektrownię atomową, mamy na to pieniądze i potrafimy to zrobić – zadeklarował w poniedziałek, Krzysztof Tchórzewski, minister energii.

Plany budowy pierwszej w naszym kraju elektrowni

jądrowej istniały już kilka dziesięcioleci temu, ale porzucono je po przerwaniu budowy. 7 lat temu ówczesny rząd opracował program, mający na celu doprowadzenie do budowy „jądrówki”. Wyznaczono też kilka potencjalnych lokalizacji, wśród nich dwie w powiecie wejherowskim. Obecnie w obu gminach prowadzone są badania środowiskowe, które mają ostatecznie rozstrzygnąć o wy-

borze konkretnej lokalizacji.

Samorządowcy z gmin, w których inwestycja miała powstać, do słów ministra podchodzą z rezerwą. I trudno im się dziwić, bo deklaracje padały z ust rządzących wielokrotnie, a nic z nich jeszcze nie wynikło.

- Wydaje mi się, że to kolejne newsy podobne do tych, które od dłuższego czasu się pojawiają – uważa Wiesław Gębka, wójt gminy Choczewo.

- Od deklaracji do działania jest jeszcze daleka droga. Ja bym chciał, żeby to powiedział nie minister, tylko rząd. A rząd zapowiedział, że ogłosi oficjalne stanowisko w 3 - 4 kwartale tego roku. Warto zauważyć też, że mówiąc o „elektrowni jądrowej” tak naprawdę nie wiemy, o jakim obiekcie rozmawiamy. Czy chodzi o elektrownię mniejszą (900 MW) w starszej technologii, czy o nowszą w najnowocześniejszej technologii (o mocy 1600 MW)? Na razie jest za dużo pytań, aby tematem się ekscytować. Spokojnie poczekajmy kilka miesięcy na oficjalne stanowisko rządu.

Samorządowcy zwracają uwagę na jeszcze jeden aspekt związany z kilkuletnim oczekiwaniem na decyzję.

- Atrakcyjne tereny przeznaczone do sprzedaży, które można byłoby przeznaczyć pod inwestycję, od lat nie mogą znaleźć nabywców – wyjaśnia Mikołaj Orzeł, sekretarz gminy Gniewino. - Żaden przedsiębiorca przecież nie zainwestuje nie wiedząc, czy za chwilę za plotem nie będzie miał elektrowni jądrowej.

Koszt inwestycji szacowany jest na 16 miliardów złotych.

/raf/

## Nowy standard opieki

**ZDROWIE |** RUSZYŁY PRACE NAD STANDARYZACJĄ OPIEKI PIELĘGNIARSKIEJ W SZPITALACH POMORSKICH.



Diagnoza jakości opieki pielęgniarskiej i ustandaryzowanie rozwiązań w zakresie organizacji opieki, bezpieczeństwa i praw pacjenta to główne cele powołania przez Zarząd „Szpitali Pomorskich” zespołu ds. standaryzacji opieki pielęgniarskiej. Zespół ma za zadanie opracowanie Strategii Opieki Pielęgniarskiej na lata 2018-2022.

W skład 6-osobowego zespołu wchodzi dyrektorzy ds. pielęgniarskiej z 4 szpitali: św. Wincentego a Paulo w Gdyni, Morskiego im. PCK w Gdyni, Zakaźnego w Gdańsku oraz Specjalistycznego w Wejherowie, a także dyrektorzy ds. zarządzania zasobami ludzkimi. Przewodniczy mu Beata Wieczorek-Wójcik, dyrektor ds. pielęgniarskiej ze szpitala w Wejherowie.

- Fakty przemawiają za tym, że warto standaryzować opiekę pielęgniarską – mówi Beata Wieczorek-Wójcik. - Wciąż bowiem funkcjonują luki między teorią i praktyką, między tym co wiemy a tym, jakie interwencje podejmujemy w opiece nad pacjentem.

Budowanie strategii opieki opartej na aktualnej wiedzy medycznej wymaga niewątpliwie jej przemodelowania.

- Chcemy, by we wszystkich podmiotach naszej spółki opieka pielęgniarska zapewniała doskonałe wyniki leczenia pacjentów – dodaje Jolanta Sobierańska-Grenda, prezes zarządu „Szpitali Pomorskich”. - Naszym celem jest, by realizowany model opieki, liczba i kwalifikacje personelu oraz wyposażenie wspomagające opiekę gwarantowały bezpieczeństwo i satysfakcję pacjentów. Dążymy do ujednoczenia systemy identyfikacji ryzyka zdarzeń niepożądanych, tak by ograniczyć ich występowanie. Nie jest jednak możliwe ich całkowite wyeliminowanie, bowiem niejednokrotnie

wynikają one z indywidualnej sytuacji zdrowotnej pacjenta

W ramach projektu odbędą się m.in. szkolenia dla kadry pielęgniarskiej, w każdym ze szpitali powołani zostaną „ambasadorzy bezpieczeństwa” czyli liderzy zmian.

/raf/

## Prokuratura: „to morderstwo”!

**Na rumskiej dzielnicy Lotnisko doszło w poniedziałek do ujawnienia zwłok – policja w jednym z domów znalazła ciało mężczyzny.**

Na miejscu pracował technik kryminalistyki, we wtorek odbyły się przesłuchania kilku osób, które zostały wcześniej zatrzymane, wówczas w charakterze świadków.

Przeprowadzona została sekcja zwłok, która nie zostawia wątpliwości co do przyczyny śmierci.

- Przyczyną zgonu był rozległy wylew krwi do jamy brzusznej, był on następstwem ran, które zadano ostrym narzędziem – mówi Lidia Jeske, prokurator rejonowy w Wejherowie. - Nie ma więc wątpliwości, że doszło do zabójstwa. Zatrzymany został 60-latek, którego najpierw przesłuchano w charakterze podejrzanego, a potem trafił on do aresztu, zostały przedstawiony mu zarzut zabójstwa.

Zatrzymany mężczyzna był współlokatorem zabitego mężczyzny. W dniu zdarzenia w mieszkaniu odbywało się, jak podawała policja, „spotkanie towarzyskie, podczas którego pito alkohol”. 60-latkowi grozi do 25 lat pozbawienia wolności. /K.G./



REKLAMA 347/2017/08

**α o p t y k**  
OPTYKA OKULISTYKA OPTOMETRIA

**SZKŁA PROGRESYWNE VARILUX**  
PROMOCJA MULTIPARA

VARILUX Essilor

ZNANE Z TV

**2 1**  
PARY SZKIEŁ W CENIE 1

**ALFA OPTYK**  
ul. Sobieskiego 292 C/1  
Wejherowo  
vis-à-vis wejścia do ZUS-u

tel. 58 736 17 37  
www.alfa-optyk.pl

REKLAMA 157/2017/08

**TERAZ** W GETIN BANKU  
**KREDYT GOTÓWKOWY**  
**DLA EMERYTÓW**

kwota –  
do 150.000 zł

kredyt już  
od 550 zł dochodu netto

okres kredytowania  
do 120 miesięcy

Zapraszamy!  
Wejherowo, ul. Pucka 17  
(przy przejeździe kolejowym)

tel. 58/572 12 86  
kom. 512 353 381

**GET IN BANK**

## City Fest za nami

**REDA** | SZESNAŚCIE DRUŻYN WZIĘŁO UDZIAŁ W GRZE MIEJSKIEJ, KTÓRA ODBYŁA SIĘ W REDZKIM PARKU.



Fot. Anna Walk

Kilkusobowe grupy odwiedzały różne punkty na terenie miasta, znajdujące się na specjalnej mapie. Dodatkowo uczestnicy gry miejskiej mieli do rozwiązania przeróżne zadania, które pozwoliły im dowiedzieć się więcej o swoich sąsiadach i sprawdzić wiedzę z zakresu historii miasta.

Gdy drużyny były w trasie, pozostali mieszkańcy Redy mieli okazję uczestniczenia

w warsztatach kreatywnego zycia. Zajęcia, które zorganizowane zostały w ramach projektu R.E.D.A. RAZEM, prowadziła Paulina Darznik. Organizatorem imprezy pn. City Fest był Miejski Dom Kultury w Redzie oraz Szczęp Reaktywacja. Przedsięwzięcie zrealizowane zostało w ramach projektu „50 twarzy Redy”, który dofinansowany został ze środków Muzeum Historii Polski. WA

## Kolejny jubileusz

**W najbliższą sobotę, tj. 12 sierpnia, Rodzinny Ogród Działkowy im. płk. Stanisława Dąbka obchodzić będzie 50-lecie istnienia.**

- Chciałbym złożyć wszystkim działkowcom szczerze wyrazy uznania - mówi Krzysztof Krzemiński, burmistrz Redy - Ogródki działkowe trwale wpisały się w krajobraz naszego miasta, będąc miejscem odpoczynku wśród zieleni, spotkań rodzin i przyjaciół, służąc integrowaniu lokalnej społeczności w tych zabieganych czasach.

Jubileusz odbywa się pod patronatem Burmistrza Miasta Redy. WA

# XXIV Jarmark Kaszubski

**RUMIA** | WSPANIAŁA POGODA ORAZ WYJĄTKOWA ATMOSFERA TOWARZYSZYŁY JARMARKOWI.



Fot. UM Rumia



Fot. UM Rumia

Na zgromadzonych gości czekały liczne atrakcje z gwiazdą wieczoru - zespołem Publiczki na czele. Podczas części oficjalnej obchodów przewodniczący Rady Miejskiej Ariel Sinicki wraz z zastępcą burmistrza Piotrem Wittbrodtem oraz wiceprezesa rumskiego

oddziału Zrzeszenia Kaszubsko-Pomorskiego Józefem Lancem odśpiewali pamiątkową tabliczkę zamieszczoną z okazji XIX Światowego Zjazdu Kaszubów, który 1 lipca odbył się w mieście. Wydarzenie, które odbyło się w minioną niedzielę przy Scenie Letniej Miejskiego

Domu Kultury w Rumi, zostało zorganizowane przy współpracy MDK i rumskiego oddziału Zrzeszenia Kaszubsko-Pomorskiego. - Mieliliśmy bardzo dużo różnych wystawców, nie tylko ucharakteryzowanych pod kątem kaszubszczyzny - mówi Agnieszka Skawińska,

dyrektor Miejskiego Domu Kultury. - Przewidzieliśmy również inne atrakcje takie jak: dmuchańce i samochodziki dla dzieci, loterię fantową czy wystawę gołębi. Już dzisiaj zapraszam na przyszłoroczną jubileuszową 25. edycję Jarmarku Kaszubskiego! /raf/

REKLAMA

79/2017/DB

REKLAMA

87/2017/RL

REKLAMA

115/2017/DB

**Vita**  
Centrum Diagnostyki Wad Postawy  
Wkładki Ortopedyczne

**Oferta:**

- WKŁADKI ORTOPEDYCZNE
- OBUWIE ORTOPEDYCZNE
- KOMPUTEROWE BADANIE STÓP
- PEDICURE LECZNICZY, KOSMETYCZNY
- MASAŻE LECZNICZE, RELAKSACYJNE, ODCHUDZAJĄCE
- PORADY LEKARZA ORTOPEDY
- KINESIOTAPING

Dane adresowe:  
Vita Centrum Diagnostyki Wad Postawy  
Reda, ul. Obwodowa 29B/U2  
[www.podologia.vitacentrum.eu](http://www.podologia.vitacentrum.eu)  
e-mail: [kontaktpodo@vitacentrum.eu](mailto:kontaktpodo@vitacentrum.eu)  
tel. 508-709-001

**CENTRUM ROWERÓW I SKUTERÓW PRO Sport**

**SOLIDNE ROWERY**

WEJHEROWO  
ul. I Bryg. Panc. W.P. 86A  
tel./fax 58 672 31 06  
[www.prosport.wejher.pl](http://www.prosport.wejher.pl)

**CROCO-ROCO FUNPARK**

**ZAPRASZAMY 7 DNI W TYGODNIU OD 10.00 DO 20.00**

**ŚWIAT ZABAWY DLA MAŁYCH I DUŻYCH**

INSTRUKCJA ZABAWY  
LACIE MALUCHA  
LAWA WENKA  
ROZTYCJA URODZINOWA

**CERTYFIKAT BEZPIECZEŃSTWA**

**REDA, UL. GDAŃSKA 30**  
(obok Biedronki, wejście od ul. Gniewowskiej)

**533 033 345** [www.croco-roco.pl](http://www.croco-roco.pl)

- ZOSTAW U NAS DZIECKO I IDŹ SPOKOJNIE NA ZAKUPY, A DZIĘKI PODGLĄDOWI ONLINE SPRAWDZISZ, JAK BAWI SIĘ TWOJA POCIECHA
- URODZINKI W ZACZAROWANYM POKOIKU CROCO-ROCO
- ANIMATORZY, KTÓRZY ZORGANIZUJĄ PRZYJĘCIE URODZINOWE U CIEBIE W DOMU LUB ZAOPIEKUJĄ SIĘ DZIEĆMI I ZAPEWNIĄ IM ZABAWĘ PODCZAS PRZYJĘĆ, WESIEŁ, EVENTÓW ITD.
- DMUCHANE PLACE ZABAW NA WYNAJEM!

**FB 200M2 ZABAWY**

# GWE24.pl ZAREJESTRUJ SIĘ I TWÓRZ RAZEM Z NAMI!

## Kolejne zmiany w parku

**WEJHEROWO** | MA BYĆ ŁADNIEJ I CIEKAWIEJ – WEJHEROWSKI PARK MIEJSKI MA PRZEJŚĆ DALSZĄ METAMORFOZĘ.



Fot. UM Wejherowo

Oczyszczony staw, nowe ścieżki, automatyczna toaleta, rozbudowana siłownia, zmodernizowany kanał – tak ma wyglądać wejherowski park miejski po zakończeniu kolejnego etapu rewitalizacji.

Z najważniejszych prac zaplanowano modernizację stawu. Zostanie on oczyszczony, a jego ściany wzmocnione. Zastosowana zostanie także nowa technologia do oczyszczania oraz zmodernizowane dzielące kanał środkowy od stawu. W ramach

inwestycji wykonane zostaną ścieżki - wzdłuż kanału środkowego, poprzez most na rzece Cedron, który także zostanie wyremontowany, w stronę kaplicy nad Cedronem (obok Młyna Biangi).

Przy placu zabaw powstanie automatyczna toaleta publiczna. Rozbudowana zostanie istniejąca siłownia fitness o kolejne elementy, w tym dla osób starszych. W parku zamontowany zostanie kolejny element monitoringu.

Przypomnijmy, że rewitalizacja parku Urząd Miejski

w Wejherowie rozpoczęła się już w 2006 roku. Z uwagi na duży zakres i koszt przedsięwzięcia realizacja odbywała się etapami.

W 2008 r. wykonano meliorację najbardziej nawodnionych obszarów parku – powstały nowe дренаże i oczyszczono istniejące rowy melioracyjne, a na dolnym tarasie wybudowano kawiarenkę i scenę letnią.

W 2009 r. wybudowano nowe ścieżki parkowe, aleję różaną z pergolami, okrągłą rabatę kwiatową, system automatycznego nawadniania dla rabaty kwiatowej i alei różanej. Na najwyższym „mokrym” tarasie posadzono unikalne odmiany dębów błotnych i cypryśników błotnych, wybudowano altanę widokową oraz wykonano meliorację kolejnych obszarów parku.

W 2010 r. na powierzchni ponad 2 tys. m<sup>2</sup> wykonano zespół placów zabaw wraz z przebiegającą przez nie ścieżką. W 2011 r. wybudowano

kolejne odcinki nowych ścieżek parkowych, wykonano oświetlenie nowych ciągów pieszych, a na podmokłych terenach powstały pomosty drewniane z podświetleniem. Powstała siłownia zewnętrzna, miejsce na ognisko oraz częściowo utwardzono Polanę Piknikową z drogą dojazdową dla Straży Pożarnej. Dokonano kolejnych nasadzeń drzew i krzewów, roślin bylinowych.

W 2012 r. wykonano montaż literki alfabetu kaszubskiego. W 2014 r. oczyszczono i pogłębiono kanał Zachodni (od ul. Św. Jacka) i Północny (od ul. Parkowej); umocniono brzegi kanału Zachodniego. Wykonano stylowy, łukowy most nad kanałem oraz efektowną, podświetlaną fontannę na kanale Zachodnim.

W 2015 r. ustawiony został ostatni element Abecadła Kaszubskiego w ramach Szlaku Alfabetu Kaszubskiego. W 2016 r. wybudowano dwie woliery dla bielików i żurawii.

/raf/



**KRZYSZTOF HILDEBRANDT,**  
prezydent Wejherowa:

*- Dzięki systematycznej rewitalizacji park jest urokliwym i wręcz magicznym miejscem dla mieszkańców Wejherowa i turystów. Staramy się wciąż go modernizować i rozbudowywać, aby był jeszcze piękniejszy. Chcemy, aby każdy – niezależnie od wieku – dobrze się tu czuł. Stąd nasze kolejne inwestycje.*

*dy – niezależnie od wieku – dobrze się tu czuł. Stąd nasze kolejne inwestycje.*

## Malajkat w Bibliotece

**REDA** | JUŻ DZIŚ ZAREZERWUJ SOBIE CZAS. DO BIBLIOTEKI PRZYJEDZIE WOJCIECH MALAJKAT.



Znany aktor, słynny prezenter telewizyjny i lubiany pedagog w Redzie pojawi się na zaproszenie dyrekcji miejskiej biblioteki. Spotkanie, które zaplanowane zostało w sobotę, 12 sierpnia na godz. 12, poświęcone będzie książce „Wojciech Malajkat. O gust walczyć. Rozmowy o życiu i teatrze”.

- Serdecznie zapraszamy na kolejne spotkanie, które zorganizowane zostanie w ramach cyklu Biesiad Literackich – zachęca Bożena Natzke, dyr. Miejskiej Biblioteki Publicznej w Redzie. - To spotkania z ludźmi ze świata kultury, które cieszą się dużym zainteresowaniem wśród mieszkańców.

Do pory Redę w ramach Biesiad Literackich odwiedzi m.in. Anna Seniuk, Krzesimir Dębski, Anna Jurkaszowicz, Ewa Błaszczuk czy Arkady Paweł Fiedler. Spotkania z popularnymi aktorami i znanymi muzykami mają być kontynuowane. **WA**

## Muzyka i taniec

**Kolejne imprezy skierowane do mieszkańców i turystów przed nami.**

W najbliższą niedzielę 13 sierpnia o godz. 13.00, zrobi się w Wejherowie głośno, a to za sprawą zespołu Foliba. Na Placu Jakuba Wejhera odbędą się warsztaty gry na bębnach afrykańskich, podczas których zespół będzie uczył podstawowych uderzeń i techniki gry na dundun i djembe. Ilość miejsc ograniczona. Zapisy pod adresem wck@wck.org.pl. To nie koniec atrakcji z zespołem Foliba - o godz. 17.00 w ramach cyklu „Muzyczne Lato” odbędzie się koncert w Parku Miejskim.

Ostatnim wydarzeniem plenarnym połowy tego miesiąca (wtorek 15 sierpnia godz. 18.00) będzie spektakl „Potańcówka Przedmiejska”, który zostanie

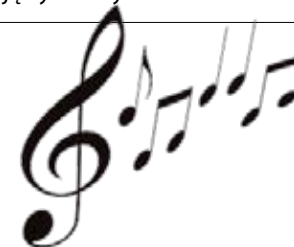

wystawiony na placu Jakuba Wejhera przez Warszawski Teatr „Pijana Sypialnia”. Aktorzy zaproszą do wspólnej zabawy wszystkich mieszkańców i gości bez względu na wiek. Polka, walczyk, sztajer i fokstrot, to tylko niektóre z tańców, których będziemy mogli nauczyć się pod kierunkiem artystów z Teatru Pijana Sypialnia. Nie trzeba mieć żadnego doświadczenia, wystarczą wygodne buty.

Wstęp na wszystkie wydarzenia jest darmowy. Wszystkie informacje na temat tych wydarzeń dostępne są na stronie internetowej Wejherowskiego Centrum Kultury: wck.org.pl /raf/

REKLAMA 1 90/2017/DB

**Kwiat Życia**  
Gabinet Masażu Głębokiego - Leczniczego

**Mateusz Miotk**  
Bolszewo, ul. Jesionowa 3  
tel.: 511 545 124

Jestem technikiem masażystą z 4-letnim doświadczeniem nabytym w Zakładzie Usług Rehabilitacyjnych w Wejherowie na ul. Puckiej

Zapraszam serdecznie

Godziny otwarcia:  
Pon.-Pt. 11.00 - 19.30

[www.masaż-kwiatzycia.pl](http://www.masaż-kwiatzycia.pl)

REKLAMA 78/2017/RL

**AZBEST PAPA** odbiór

USUWANIE • TRANSPORT • UTYLIZACJA

**MAXMED**

Orle, ul. Pomorska 49  
☎ 602 459 852  
☎ 58 671 48 82

[www.maxmed.pl](http://www.maxmed.pl)

REKLAMA 243/2016/DB

**USŁUGI POGRZEBOWE**  
**Calvaria**

KOMPLEKSOWE USŁUGI POGRZEBOWE  
NAJWYŻSZY STANDARD USŁUG

CAŁODOBOWY ODBIÓR ZWŁOK  
MIĘDZYNARODOWY ORAZ KRAJOWY  
TRANSPORT ZWŁOK

FORMALNOŚCI CMENTARNO-URZĘDOWE  
USŁUGI GRABARSKO-KAMIENIARSKIE  
TRUMNY, URNY, KWIATY  
**BEZPŁATNY WYSTRÓJ GROBU**

Wejherowo  
ul. 12-go Marca 183

KONTAKT CAŁODOBOWY  
58 670 42 42 | 668 603 597  
[WWW.CALVARIA24.PL](http://WWW.CALVARIA24.PL)



# POWIAT WEJHEROWSKI

www.powiatwejherowski.pl /powiatwejherowski

## Wyciąg z ogłoszenia Starosty Wejherowskiego o drugim przetargu ustnym nieograniczonym na sprzedaż nieruchomości stanowiącej własność Skarbu Państwa

Oznaczenie nieruchomości według księgi wieczystej oraz katastru nieruchomości	KW GD1W/00045605/5 Miasto Wejherowo, obręb 15, działka nr 473/2
Powierzchnia nieruchomości	312 m <sup>2</sup>
Opis nieruchomości	Nieruchomość położona jest przy ul. Przebendowskiego, posiada dostęp do drogi publicznej, zabudowana budynkiem gospodarczym o pow. 18 m <sup>2</sup> . Działka w kształcie prostokąta, teren płaski, ogrodzony, zagospodarowany, porośnięty trawą oraz pojedynczymi drzewami i krzewami. W południowo-wschodnim narożniku działki znajduje się szafka energetyczna. W przyległej ulicy przebiega sieć energetyczna, wodociągowa, kanalizacji sanitarnej, teletechniczna oraz gazowa.
Cena wywoławcza	120 000,00 zł (cena nieruchomości zwolniona jest z podatku VAT)
Wysokość wadium	12.000,00 zł
Termin i miejsce przetargu	14 września 2017 r. o godz. 10.00 w siedzibie Starostwa Powiatowego w Wejherowie, ul. 3 Maja 4, sala nr 08

Pełna treść ogłoszenia o przetargu została wywieszona na tablicy ogłoszeń Starostwa Powiatowego w Wejherowie, Urzędu Miejskiego w Wejherowie oraz na stronie internetowej [www.bip.powiat.wejherowo.pl](http://www.bip.powiat.wejherowo.pl) i [www.powiat.wejherowo.pl](http://www.powiat.wejherowo.pl).

Informacji na temat przetargu i terminu ewentualnych oględzin można uzyskać w Wydziale Gospodarki Nieruchomościami Starostwa Powiatowego w Wejherowie ul. 3 Maja 4, II piętro, pokój 229 lub pod nr tel. 58 572-94-78.

## „Razem przeciw przemocy”

Zarząd Powiatu Wejherowskiego zawarł z Ministerstwem Rodziny, Pracy i Polityki Społecznej Porozumienie o wsparcie realizacji zadania publicznego realizowanego w ramach Programu Osłonowego „Wspieranie Jednostek Samorządu Terytorialnego w Tworzeniu Systemu Przeciwdziałania Przemocy w Rodzinie”.

Na mocy niniejszego porozumienia Powiat Wejherowski, za pośrednictwem Powiatowego Centrum Pomocy Rodzinie w Wejherowie realizuje program „Razem przeciw przemocy”, dedykowany mieszkańcom z terenu powiatu wejherowskiego. Całkowity koszt programu to 21.050,00zł. w tym dotacja z budżetu państwa w wysokości 12 450,00 zł i wkład własny Powiatu 8.600,00 zł.

W edycji 2017 roku niniejszego programu, realizowane będą działania skierowane

do młodzieży szkół ponadgimnazjalnych, dla których organem prowadzącym jest Powiat Wejherowski, mieszkańców powiatu, osób doświadczających przemocy oraz samorządów gminnych, przedstawicieli służb zobowiązanych ustawą o przeciwdziałaniu przemocy w rodzinie do podejmowania działań w ramach swoich kompetencji na rzecz przeciwdziałania przemocy w rodzinie.

Działania te mają na celu profilaktykę przemocy i podniesienie świadomości społecznej na temat przemocy.

W ramach programu przewidziano konkurs plastyczny dla młodzieży pn. „Nie zamykaj oczu na przemoc”. Prace plastyczne w trzech kategoriach: „Przemoc rówieśnicza”, „Cyberprzemoc” i „Przemoc domowa” posłużą kampanii edukacyjnej mieszkańców powiatu poprzez ulotki informacyjne i plakaty. Kolejnym przewidzianym

działaniem jest konferencja powiatowa pt. „Powiat wejherowski bez przemocy” połączona z wernisażem prac plastycznych zgłoszonych do konkursu. Konferencja odbędzie się we wrześniu 2017 roku, przewidziana jest dla ok. 150 uczestników i poświęcona będzie między innymi wymianie dobrych praktyk pomiędzy instytucjami ustawowo zajmującymi się przemocą oraz będzie okazją do wypracowania wniosków do dalszych działań na rzecz wsparcia rodzin borykających się z przemocą w rodzinie.

Program przewiduje również wsparcie dla osób doświadczających przemocy w rodzinie w postaci „Grup wsparcia”. Chętne osoby skorzystają z pomocy psychologicznej prawnej. Mogą one zgłaszać się do udziału w programie do Powiatowego Centrum Pomocy Rodzinie w Wejherowie.

## OBWIESZCZENIE Starosta Wejherowski

I. działając na podstawie art. 1, art.11a ust.1, art.11f ust. 3 ustawy z dnia 10.04.2003r. o szczególnych zasadach przygotowania i realizacji inwestycji w zakresie dróg publicznych /t.j. Dz.U. z 2015r. poz. 2031 z późn. zm./ oraz art. 10 i art. 49 ustawy z dnia 14 czerwca 1960r. Kodeksu postępowania administracyjnego /tekst jedn. Dz. U. z 2017r. poz. 1257./, **zawiadamia, że** na wniosek z dnia 24.05.2017r. (uzupełnionego w dniu 01.06.2017r.) Burmistrza Miasta Redy w dniu 04.08.2017r. wydano decyzję o zezwoleniu na realizację inwestycji drogowej:

**rozbudowę drogi gminnej ul. Młyńskiej w Redzie w ramach przedsięwzięcia pn. „Budowa węzła integracyjnego Reda wraz z trasami dojazdowymi na terenie Miasta Redy”**

na nieruchomościach gruntowych na terenie Gminy Miasta Reda określonych poniżej:

### A. działki w liniach rozgraniczających teren pasa drogi gminnej:

- obr. 01 działki nr ewid.: 694/38, 1267/8, 1267/17 (powstałej z podziału działki nr 1267/1)

### B. działki objęte obowiązkiem budowy lub przebudowy sieci uzbrojenia terenu, zjazdów i innych dróg publicznych:

- obr. 01 działki nr ewid.: 434/1, 435/1, 435/3, 692, 693/1, 694/2, 694/6, 695/1, 695/2, 696/1, 696/2, 698/1, 702/1, 703/1, 704/4, 719/4, 719/5, 719/6, 719/7, 694/39, 695/8, 697/1, 697/4, 698/3, 1267/9, 1267/10, 1267/11, 1267/13, 1267/18 (powstałej z podziału działki nr 1267/1), 435/8, 435/9, 435/20, 435/19, 435/15, 435/16, 435/17, 719/23

W związku z powyższym informuje się strony postępowania, właściwe organy administracji rządowej i samorządowej oraz właścicieli, zarządców i użytkowników terenów objętych inwestycją o możliwości zapoznania się z decyzją w Starostwie Wejherowskim Wydział Architektury i Budownictwa, 84-200 Wejherowo ul. 3 Maja 4, w pokoju 212 w godz. 7.30-15.30, tel. 58 572-94-47 lub złożyć ewentualne zastrzeżenia i uwagi na piśmie w Biurze Obsługi Interesanta na parterze, w pon.-czw w godz. 7.00-17.30, w piątki w godz. 7.00-16.00 tel. 58 572-95-50.

Informuje się, że zgodnie z art. 49 ustawy z dnia 14 czerwca 1960r. Kodeksu postępowania administracyjnego zawiadomienie stron postępowania uważa się za dokonane po upływie 14 dni od dnia publicznego ogłoszenia.

## INFORMACJA

Zgodnie z art. 35 ust. 1 ustawy z dnia 21 sierpnia 1997 roku o gospodarce nieruchomościami (tekst jednolity Dz. U. z 2016, poz. 2147 ze zm.)

Starosta Wejherowski  
informuje,

że w siedzibie Starostwa Powiatowego w Wejherowie, ul. 3 Maja 4 oraz na stronach internetowych: [www.bip.powiatwejherowski.pl](http://www.bip.powiatwejherowski.pl), [www.powiat.wejherowo.pl](http://www.powiat.wejherowo.pl), [www.uwg.dansk.ssdip.bip.gov.pl](http://www.uwg.dansk.ssdip.bip.gov.pl) zamieszczono przez okres 21 dni, wykaz nr IV/2017, dotyczący nieruchomości gruntowej o powierzchni 580 m<sup>2</sup>, położonej w Bolszewie, gmina Wejherowo, stanowiącej własność Skarbu Państwa, przeznaczonej do dzierżawy w trybie bezprzetargowym, oznaczonej ewidencyjnie jako działka nr 705/3 o powierzchni całkowitej 1 173 m<sup>2</sup>.

Wykaz wywieszono w dniu 11 sierpnia 2017 r.

## Z Wejherowa do Gdańska. Obraz kaszubsko - pomorskich miast i wsi przełomu XIX i XX wieku w fotografii Augustyna Ziemensa, Bruno Riebanda, Artura Rogorscha i innych.

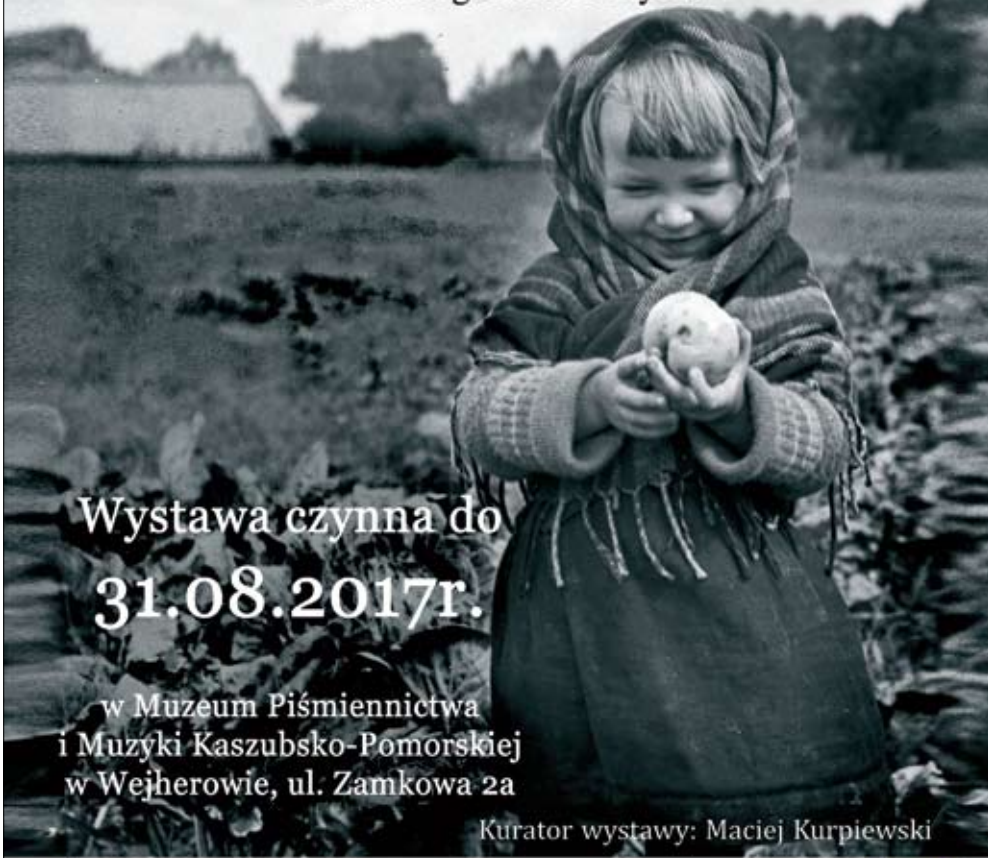

Wystawa czynna do  
**31.08.2017r.**

w Muzeum Piśmiennictwa  
i Muzyki Kaszubsko-Pomorskiej  
w Wejherowie, ul. Zamkowa 2a

Kurator wystawy: Maciej Kurpiewski



Zakup negatywów i widokówek został sfinansowany z budżetu  
Samorządu Powiatu Wejherowskiego i środków własnych  
Muzeum Piśmiennictwa i Muzyki Kaszubsko-Pomorskiej w Wejherowie



# Ruszyła przebudowa skrzyżowania

**RUMIA** | KILKA DNI TEMU RUSZYŁA PRZEBUDOWA SKRZYŻOWANIA ULIC POMORSKA I GDAŃSKA.

Na budowę ronda, dzięki efektywnej współpracy Miasta Rumia oraz Starostwa Powiatowego w Wejherowie, udało się uzyskać dofinansowanie w kwocie blisko 800 000 złotych (w ramach tzw. Schetyńówek). Całkowity koszt inwestycji to 1,6 mln złotych.

Z przebudową wiąże się również utrudnienia i zmiana organizacji ruchu. Wszystkie szczegółowe informacje oraz pomocnicze mapki można znaleźć na oficjalnej stronie Urzędu

Miasta Rumia - rumia.eu, w zakładce „Aktualności”.

Warto również podkreślić, że jest to kolejny duży remont drogowy w mieście. W grudniu 2016 roku udało się zmodernizować ciąg ulic Jaworskiego, Targowej i Rodziewiczówny, który łączy ulicę Dąbrowskiego z drogą wojewódzką nr 100. W lipcu zaś oddano do użytku zmodernizowaną ul. Bądkowskiego. Wszystkie inwestycje zrealizowano przy wsparciu z programu tzw. Schetyńówek. /raf/



**ARIEL SINICKI,**  
przewodniczący  
Rady Miejskiej Rumii:

- Według policyjnych statystyk jest to najbardziej niebezpieczne skrzyżowanie w Rumii. Mówimy tu o ponadprzeciętnej ilości stłuczek i wypadków. O budowę tego ronda mieszkańcy apelowali już od wielu lat, dlatego też ta inwestycja była dla nas priorytetem.

## ZMIANY W RUCHU:

Zmiany w organizacji ruchu wprowadzane są w dwóch etapach:

### ETAP I

Wyłączenie południowej części skrzyżowania ul. Gdańskiej, ul. Częstochowskiej i ul. Pomorskiej. Ruch samochodowy zostanie przeniesiony na północną część skrzyżowania. W związku z zamknięciem zostanie wytyczony objazd ul. Gdańskiej ulicami Generała Henryka Dąbrowskiego i ul. Pomorską.

### ETAP II

Zakłada wyłączenie północnej części skrzyżowania ul. Gdańskiej, ul. Częstochowskiej i ul. Pomorskiej. Ruch samochodowy zostanie przeniesiony na południową nowowytoczoną część ronda. W związku z zamknięciem zostanie wytyczony objazd ul. Gdańskiej ulicami Dębogórską i Gdyńską.

189/2017/DB



**Szanowni Państwo,**

nowy Zarząd Energa SA w ostatnich czterech miesiącach podjął strategiczne decyzje, które zdecydowanie przyspieszyły proces wdrażania nowego systemu obsługi klientów. Wprowadzone usprawnienia pozwolą na szybszą obsługę zgłaszanych spraw.

Ponadto podjęliśmy szereg konkretnych działań, m.in.: planujemy powołanie funkcji Rzecznika Klienta, który będzie dla Państwa dodatkowym wsparciem przy rozpatrywaniu reklamacji. W lokalnych redakcjach mediów organizowane są konsultacje ekspertów z Grupy Energa. Nasi specjaliści osobiście przyjmują i priorytetowo rozwiązują zgłoszenia od klientów. Wierzymy, że działania, jakie zostały podjęte, pozwolą nam odbudować Państwa zaufanie.

Przepraszamy za wszelkie niedogodności, które mogły Państwa dotknąć. Dziękujemy też za cierpliwość i wyrozumiałość.

**Prezes Zarządu Energa SA**

Daniel Obajtek

# O ścieżkach rowerowych podczas rajdu

**GM. WEJHEROWO** | ROWERZYŚCI Z BOLSZEWA SPOTKALI SIĘ ZE STAROSTĄ POWIATU WĘGORZEWSKIEGO, ABY WYMIENIĆ SIĘ DOŚWIADCZENIAMI I POROZMAWIAĆ O ŚCIEŻKACH ROWEROWYCH.



Członków Bolszewskiego Klubu Rowerowego „Cyklista” w siedzibie Starostwa Powiatowego w Węgorzewie ugościła Halina Faj, starosta węgorzewski. Celem wizyty były rozmowy na temat ścieżek rowerowych na terenie powiatu węgorzewskiego oraz przebiegający przez powiat szlak Green Velo.

Wizyta odbyła się w ramach rajdu rowerowego Szlakiem Wielkich Jezior Mazurskich, w czasie którego cykliści pokonali kilkaset kilometrów tras rowerowych i zobaczyli najatrakcyjniejsze miejsca w tamtejszym powiecie. Na zakończenie spotkanie w starostwie wymieniono materiały promocyjne. /UGW/

## Podróż w krainę smaków

**RUMIA** | CO SPRAWIA, ŻE CZUJEMY SMAK? CZYM JEST PIRAMIDA ŻYWIENIA? JAK ZROBIĆ ZDROWE SŁODYCZE?



Odpowiedzi na te pytania znajdą najmłodszy, którzy wraz z rodzicami wezmą udział w kolejnym spotkaniu z cyklu Akademia Małych Odkrywców w Porcie Rumia Centrum Handlowym Auchan.

Podczas kolejnego spotkania w ramach cyklu najmłodszy poznają fascynujący świat smaków i przekonają się, że zdrowe jedzenie nie jest nudne. W trakcie zabawy najmłodszy dowiedzą się, jak działa zmysł smaku i jak można go zmylić. Następnie poznają piramidę żywienia i wspólnie z animatorami wykonają zdrowe i syjące kanapki, owocowe szaszłyki i pyszny, zdrowy krem o smaku czekolady.

Niedzielne spotkanie z cyklu „Akademia Małych Odkrywców” będzie również okazją do poznania dzieł sztuki, w których pojawiały się motywy owoców i warzyw. Dzieci będą mogły, inspirując się obrazami Giuseppe Arcimboldo, stworzyć owocowe portrety.

Spotkanie w ramach „Akademii Młodych Odkrywców” odbędzie się w niedzielę 13 sierpnia w Porcie Rumia Centrum Handlowym Auchan przy ulicy Grunwaldzkiej 108 w Rumi w godzinach 12.00 - 17.00. Udział w warsztatach jest bezpłatny a wszystkie materiały zapewnia organizator.

/raf/

9 NA 10 TESTUJĄCYCH  
UWAŻA, ŻE INTERNET  
LTE PLUS JEST SUPER

JA + INTERNET LTE PLUS  
TESTUJ  
INTERNET  
ZA 9 ZŁ  
PRZEZ 14 DNI



plus

PLUS.PL

Dane na temat oferty testującej na podstawie badania realizowanego przez agencję Strategic Partners Sp. z o.o. w 0504-2017 - Szczegóły oferty w Regulaminie Promocji i grupy ofert Ja + Internet LTE z modemem lub routarem na 24/31/48 rat na plus.pl

Zapraszamy do Punktu Sprzedaży Plusa i Cyfrowego Polsatu  
**Rumia, ul. Grunwaldzka 108 (CH Auchan)**  
**Wejherowo, ul. Pucka 10**  
**Wejherowo, ul. Obr. Helu 3 (CH Jantar)**

OGŁOSZENIE

191/2017/DB



**PUNKT  
INFORMACJI  
EUROPEJSKIEJ**



W Urzędzie Miejskim w Wejherowie działa **Punkt Informacji Europejskiej** udzielający ogólnych informacji o unijnych funduszach pomocowych.

Pracownicy Punktu udzielają ogólnych informacji na temat Unii Europejskiej, posiadają bazę adresową, pomogą w znalezieniu odpowiedniego funduszu, ukierunkują gdzie można uzyskać szczegółowe informacje na interesujący temat.

W punkcie utworzona jest biblioteczka, z której można skorzystać w godzinach pracy punktu.

**Mieszkańców zapraszamy w poniedziałki  
w godzinach 09.00-11.00  
do Magistratu przy ul. 12 Marca 195, pokój 108,  
tel. 58 677 70 10, e-mail: planowanie@wejherowo.pl**

Jednocześnie informujemy, iż kompleksową i specjalistyczną obsługę wszystkich zainteresowanych świadczy uprawniony Punkt Informacyjny Funduszy Europejskich działający w budynku Starostwa Powiatowego w Wejherowie, ul. 3 Maja 4, tel. 58 572 94 52, 58 572 94 54 działający w ramach Sieci Punktów Informacyjnych Funduszy Europejskich w województwie pomorskim



### AKTYWNI W PARKU

Chcesz aktywnie spędzić wakacje?  
Zapraszamy do Parku Majkowskiego!  
ZUMBA w każdą środę o godzinie 18:00  
FITNESS w każdą sobotę o godzinie 10:00  
JOGA w każdą niedzielę o 9.30



### DARMOWE WYCIECZKI PO WEJHEROWIE I KALWARII WEJHEROWSKIEJ

Odwiedź najważniejsze miejskie atrakcje.  
Bezpłatne wycieczki odbywają się codziennie między  
**8 lipca a 27 sierpnia**. Zwiedzanie rozpoczynamy  
o godz. 11.00 przy pomniku Jakuba Wejhera.  
Zgłoszenia grup zorganizowanych przyjmowane  
są pod numerem telefonu: **58 677 70 58**.



### ZWIEDZAMY RATUSZ

Sala historii i tradycji, cęła więzienna  
i makieta miasta to tylko niektóre  
z atrakcji, które czekają na osoby  
odwiedzające zabytkowy ratusz.  
Bezpłatne zwiedzanie z przewodni-  
kiem jest dostępne w godzinach:  
**pon. - pt. 09.00-15.00**  
**sob. - niedz. 11.00-15.00**

# Lato w Wejherowie 2017



### LATO Z FILHARMONIĄ KASZUBSKĄ

Koncerty letnie w parku, w każdą niedzielę  
lata o godz. 17:00 oraz czynny codziennie  
od 14:00 do 19:00 taras widokowy Filharmonii.  
Zapraszamy również do kina oraz na spektakle  
i warsztaty dla dzieci.

### LETNIA BIBLIOTEKA W PARKU

Od środy do piątku w **godz. 14:00 - 18:00**  
zapraszamy do letniego punktu  
bibliotecznego na tarasie Muzeum  
Piśmiennictwa i Muzyki Kaszubsko-Pomorskiej.  
Znajdzie się w nim zarówno oferta książek  
do wypożyczenia, jak i do czytania na wygodnych  
parkowych ławkach i leżakach.

### WEJHEROWSKIE KINO POD GWIAZDAMI

Plenerowe emisje filmów  
w każdy czwartek lipca i sierpnia  
w Amfiteatrze w Parku Miejskim.  
Seanse pod gołym niebem  
zaczynamy o **godz. 21.30**.



Wejherowo można zwiedzać z aplikacją  
mobilną [www.smart-tour.pl/home.qbpage](http://www.smart-tour.pl/home.qbpage)



# GWE24.pl ZAREJESTRUJ SIĘ I TWÓRZ RAZEM Z NAMI!

## Krzyżacy znów przegrali

**ŚWIECINO** | PASJONACI HISTORII, CZYLI BRACTWO RYCERSKIE SPOD NORDOWEJ GWIAZDY, ZORGANIZOWALI (JUŻ PO RAZ 12.) INSCENIZACJĘ BITWY POD ŚWIECINEM.

Wprawdzie bitwa pod Świecinem (nieдалеко Wejherowa), w której polskie wojska zaciężne pod dowództwem Piotra Dunina pokonały armię krzyżacką, którą dowodził Fritz von Ravenek, odbyła się 17 września 1462 r., ale w w. Bractwo rocznicowe świętowanie nieco przyspieszyło.

Już kilka dni przed inscenizacją bractwa rycerskie z całej Polski zjeżdżały się do Świecina, aby podjąć próbę odtworzenia nie tylko samej bitwy, ale również życia obozowego, sposobów podróżowania i spędzania czasu



przez późnośredniowiecznych rycerzy i żołnierzy zaciężnych. Można było obejrzeć inscenizację bitwy - z udziałem piechurów, konnych i wozów taborowych - oraz zwiedzić obóz warowny z II połowy XV wieku. W obozie przybywało ponad 150 odtwórców historycznych wydarzeń. Po przekroczeniu bramy zwiedzający mogli obejrzeć ubiory damskie i męskie, przymierzyć zbroję, usłyszeć odgłos strzału z działa, powąchać łufę hakownicy po wystrzale i skosztować potraw opartych na średniowiecznych składnikach i recepturach. Surowców i produktów potrzebnych do ich sporządzenia, dostarczyło Centrum Hurtowe RENK, od niedawna kierowane przez dr Sławomira Niecko. Swój warsztat w obozie prezentowali odtwórcy dawnych rzemiosł. Atrakcją był udział

wozów taborowych zarówno w formowaniu obozowiska, jak i w samej bitwie.

A mieczem dzielnie machał nawet radny sejmiku wojewódzkiego Adam Śliwicki.

- Ilość turystów przerosła nasze oczekiwania, na przyszłość musimy zorganizować dodatkowe zapasowe parkingi - podkreślił radny Śliwicki.

- Dużym zainteresowaniem cieszyły się zabawy dla najmłodszych i to będziemy kontynuować, poszerzając ich zakres.

Wszystkim serdecznie dziękuję za przybycie i zapraszam za rok.

Anna Kłos

WIĘCEJ ZDJĘĆ  
ZNAJDZIESZ NA  
GWE24.pl

REKLAMA

203/2017/DB

REKLAMA

132/2017/RL

ZAWODY W NORDIC WALKING O PUCHAR BAŁTYKU 2017  
BIEGI PRZEŁAJOWE NA DYSTANSIE 10 KM  
DZIEŃ RODZINY - MNÓSTWO ATRAKCJI DLA DZIECI

19.08.2017  
5km/10km  
Łężyce

PUCHAR BAŁTYKU 2017  
MEDALE DLA WSZYSTKICH

chodzecki

Biurowo: od 13:00  
Start: o 15:00  
Sponsor główny: GAR2 system

Miejsce: Boisko do piłki nożnej Łężyce  
Szczegóły i zapisy: WWW.PUCHARBALTYKU.PL

## UZDROWICIEL Z FILIPIN CLAVER PALITAYAN PE

Metoda filipińskiego uzdrawiania to mistyczna metoda leczenia pochodząca z Dalekiego Wschodu, jej skuteczność jest ogromna co potwierdzają liczni pacjenci Pana **Clavera PE**, jednego z najlepszych uzdrowicieli filipińskich na świecie. Pochodzi on ze sławnej rodziny filipińskich healerów. Uzdrowiciel poprzez intensywną koncentrację wytwarza dużą energię wokół swych rąk, która pomaga przy leczeniu: **chorób nowotworowych, epilepsji, deformacji kręgosłupa, miażdżycy, paraliżach, kamieniach nerkowych i żółciowych, chorobach prostaty, leukemii, wrzodach żołądka i dwunastnicy, guzach i cystach, wadach serca, chorobach oczu, nerwicach oraz chorobach kobiecych i innych schorzeniach.**



**Przykładem skuteczności uzdrawiania jest:**

**Pan Wiktor z Katowic**, któremu po 2 wizytach zeszyły kamienie z woreczka żółciowego, a guz tarczycy wchłonął się, co potwierdza badanie USG.

**Panią Janinę z Krakowa** do niedawna martwiły dolegliwości: torbiel w piersi oraz mięśniaki na narządach rodnych. Po 3 wizytach torbiel wchłonęła się, a mięśniaki zanikły.

**Pan Andrzej z Gdańska** dziękuje za wyleczenie prostaty, która dokuczała mu od kilku miesięcy.

**Pani Danuta z Wrocławia** - po jednej wizycie u uzdrowiciela ustąpiły mi bóle kręgosłupa oraz poprawił mi się wzrok na skutek ustabilizowania poziomu cukru. Dziękuję za pomoc!!!

Dopóki pacjent wierzy w istnienie sił ponadludzkich jest otwarty na działanie uzdrowicieli, może zawsze osiągnąć pomoc.

**CLAVER PALITAYAN PE PRZYJMUJE**

16 SIERPNIĄ - GDAŃSK  
17 SIERPNIĄ - WEJHEROWO I GDYNIA  
18 SIERPNIĄ - KOŚCIERZYNA I CHOJNICE  
19 SIERPNIĄ - ŚWIECIE I BYDGOSZCZ  
20 SIERPNIĄ - TORUŃ

☎ 506 536 270, 784 608 979

Zapisy i informacje od poniedziałku do soboty w godzinach od 8.00 do 13.00 i od 15.00 do 20.00



## OGŁOSZENIE Burmistrza Miasta Rumi

Stosownie do art. 35 ust. 1 i 2 ustawy z dnia 21 sierpnia 1997 r. o gospodarce nieruchomościami (Dz. U. z 2016 r. poz. 2147 z późn. zm.) oraz Zarządzeń Burmistrza Miasta Rumi informuję, że w siedzibie Urzędu Miasta Rumi przy ul. Sobieskiego 7, na okres 21 dni, wywieszony został Wykaz Nr XXXIV stanowiący załącznik do Zarządzenia Nr 1315/357/2017 z dnia 08.08.2017 r. obejmujący lokal mieszkalny wraz z udziałem w gruncie, położony w Rumi, stanowiący własność Gminy Miejskiej Rumia, przeznaczony do sprzedaży w drodze bezprzetargowej na rzecz jego najemców oraz Wykaz Nr XXXIII stanowiący załącznik do Zarządzenia Nr 1316/358/2017 z dnia 08.08.2017 r. obejmujący nieruchomość położoną w Rumi przy ul. Porzeczkowej, oznaczoną jako działka nr 61/3 o pow. 96 m<sup>2</sup>, stanowiącą własność Gminy Miejskiej Rumia, przeznaczoną do sprzedaży w drodze przetargu ustnego ograniczonego.



## Burmistrz Miasta Rumi ogłasza nabór na wolne stanowisko pracy w Urzędzie Miasta Rumi:

**Główny specjalista  
w Wydziale Urbanistyki i Architektury  
w pełnym wymiarze czasu pracy.**

Szczegółowa treść ogłoszenia o naborze dostępna jest na tablicy ogłoszeń Urzędu Miasta Rumi oraz w Biuletynie Informacji Publicznej Urzędu Miasta Rumi /www.bip.rumia.eu/ lub /www.bip.rumia.pl/



## OGŁOSZENIE WÓJTA GMINY CHOCZEWO

**o wyłożeniu do publicznego wglądu projektów miejscowych planów zagospodarowania przestrzennego:**  
- dla działek nr: 145/5, 146 oraz części działki nr 138 we wsi Lublewo w gminie Choczewo,  
- w rejonie ulic: Jeziornej, Żytniej oraz Morskiej we wsi Kopalino w gminie Choczewo,  
- dla działek nr: 119/22 oraz 121/13 w Lubiatowie w gminie Choczewo.  
wraz z prognozami oddziaływania na środowisko

Na podstawie art. 17 pkt 9 i pkt 11 ustawy z dnia 27 marca 2003 r. o planowaniu i zagospodarowaniu przestrzennym (t.j. Dz. U. z 2017 r., poz. 1073) oraz:  
1. uchwały nr XXXIX/243/17 z dnia 29 marca 2017r. o przystąpieniu do sporządzenia **miejscowego planu zagospodarowania przestrzennego dla działek nr: 145/5, 146 oraz części działki nr 138 we wsi Lublewo w gminie Choczewo,**  
2. uchwały nr XXXIX/244/17 z dnia 29 marca 2017r. o przystąpieniu do sporządzenia **miejscowego planu zagospodarowania przestrzennego w rejonie ulic: Jeziornej, Żytniej oraz Morskiej we wsi Kopalino w gminie Choczewo,**  
3. uchwały nr XXXIX/245/17 z dnia 29 marca 2017r. o przystąpieniu do sporządzenia **miejscowego planu zagospodarowania przestrzennego dla działek nr: 119/22 oraz 121/13 w Lubiatowie w gminie Choczewo.**

zawiadamiam o wyłożeniu do publicznego wglądu ww. projektów miejscowych planów zagospodarowania przestrzennego, wraz z prognozami oddziaływania na środowisko, w dniach **od 18.08.2017r. do 08.09.2017r.** w Urzędzie Gminy Choczewo, 84-210 Choczewo, ul. Pierwszych Osadników 17, w dni robocze w godz. od 9.00 do 15.00. Dyskusje publiczne nad przyjętymi w projektach planów miejscowych rozwiązaniami odbędą się w dniu **31.08.2017 r.** w Urzędzie Gminy Choczewo, 84-210 Choczewo, ul. Pierwszych Osadników 17:

- o godz. **13:00** – dotyczy **miejscowego planu zagospodarowania przestrzennego dla działek nr: 145/5, 146 oraz części działki nr 138 we wsi Lublewo w gminie Choczewo,**  
- o godz. **13:30** – dotyczy **miejscowego planu zagospodarowania przestrzennego w rejonie ulic: Jeziornej, Żytniej oraz Morskiej we wsi Kopalino w gminie Choczewo,**  
- o godz. **14:00** – dotyczy **miejscowego planu zagospodarowania przestrzennego dla działek nr: 119/22 oraz 121/13 w Lubiatowie w gminie Choczewo.**

Zgodnie z art. 18 ust. 1 ustawy, każdy, kto kwestionuje ustalenia przyjęte w projekcie planu miejscowego, może wnieść uwagi. Uwagi należy składać na piśmie do Wójta Gminy Choczewo z podaniem imienia i nazwiska lub nazwy jednostki organizacyjnej i adresu, oznaczenia nieruchomości, której uwaga dotyczy, w nieprzekraczalnym terminie do dnia **25.09.2017r.**

Pisma należy kierować drogą pocztową lub bezpośrednio w formie pisemnej w Urzędzie Gminy Choczewo, ul. Pierwszych Osadników 17, 84-210 Choczewo, lub w postaci elektronicznej opatrzone bezpiecznym podpisem elektronicznym weryfikowanym przy pomocy ważnego kwalifikowanego certyfikatu na adres elektronicznej skrzynki podawczej Urzędu Gminy Choczewo na platformie ePUAP2.

Jednocześnie informuję, że zgodnie z art. 46 pkt 1 oraz art. 54 ust. 2 ustawy z dnia 3 października 2008r. o udostępnianiu informacji o środowisku i jego ochronie, udziale społeczeństwa w ochronie środowiska oraz ocenach oddziaływania na środowisko (t.j. Dz.U. z 2017 r., poz. 1405) w związku z prowadzonymi postępowaniami w sprawie strategicznych ocen oddziaływania na środowisko, w miejscu i czasie wyłożenia projektów w/w planów miejscowych do publicznego wglądu można zapoznać się z niezbędną dokumentacją sprawy tj. projektami miejscowych planów zagospodarowania przestrzennego, prognozami oddziaływania na środowisko do tych planów, opiniami Państwowego Powiatowego Inspektoratu Sanitarnego w Wejherowie oraz Regionalnego Dyrektora Ochrony Środowiska w Gdańsku.

Zainteresowani udziałem w postępowaniach w sprawie strategicznej oceny oddziaływania w/w projektów planów na środowisko, mogą składać do w/w dokumentacji uwagi i wnioski, które mogą być wnoszone: w formie pisemnej do Wójta Gminy Choczewo na adres Urząd Gminy Choczewo, ul. Pierwszych Osadników 17, 84-210 Choczewo, ustnie do protokołu, za pomocą środków komunikacji elektronicznej bez konieczności opatrywania ich bezpiecznym podpisem elektronicznym na adres mailowy sekretariat@choczewo.com.pl w nieprzekraczalnym terminie do dnia **25.09.2017r.**

Uwagi i wnioski złożone po upływie wyżej podanego terminu pozostaną bez rozpatrzenia.

Uwagi do projektów planów oraz wnioski i uwagi w postępowaniu w sprawie strategicznej oceny oddziaływania na środowisko będą rozpatrywane przez Wójta Gminy Choczewo w terminie do 21 dni od dnia upływu terminu ich składania.

WÓJT GMINY CHOCZEWO



## OGŁOSZENIE WÓJTA GMINY CHOCZEWO

Na podstawie art. 17 pkt. 1 ustawy z dnia 27 marca 2003r. o planowaniu i zagospodarowaniu przestrzennym (t.j. Dz. U. z 2017 r., poz. 1073), oraz art. 39 ust.1 pkt 1 w związku z art. 46 pkt.1 ustawy z dnia 03 października 2008r. o udostępnianiu informacji o środowisku i jego ochronie, udziale społeczeństwa w ochronie środowiska oraz o ocenach oddziaływania na środowisko (tj. Dz.U. z 2017 r., poz. 1405) zawiadamiam o podjęciu przez Radę Gminy Choczewo:

- uchwały nr XL/260/17 z dnia 24 kwietnia 2017r. o przystąpieniu do sporządzenia miejscowego planu zagospodarowania przestrzennego w rejonie ulic: Zachodniej, Widokowej, oraz Wschodniej we wsi Sasino w gminie Choczewo, oraz uchwały nr XLIII/278/17 z dnia 28 czerwca 2017r. w sprawie zmiany uchwały nr XL/260/17 z dnia 24 kwietnia 2017r. o przystąpieniu do sporządzenia miejscowego planu zagospodarowania przestrzennego w rejonie ulic: Zachodniej, Widokowej, oraz Wschodniej we wsi Sasino w gminie Choczewo, a także o przystąpieniu do przeprowadzenia strategicznej oceny oddziaływania na środowisko dotyczącej w/w projektu miejscowego planu zagospodarowania przestrzennego,

- uchwały nr XLIII/279/17 z dnia 28 czerwca 2017r. o przystąpieniu do sporządzenia miejscowego planu zagospodarowania przestrzennego dla fragmentu działki nr 244 we wsi Kopalino w gminie Choczewo, oraz o przystąpieniu do przeprowadzenia strategicznej oceny oddziaływania na środowisko dotyczącej w/w projektu miejscowego planu zagospodarowania przestrzennego,

- uchwały nr XLIII/280/17 z dnia 28 czerwca 2017r. o przystąpieniu do sporządzenia miejscowego planu zagospodarowania przestrzennego fragmentu wsi Sasino na południe od ul. Polnej w gminie Choczewo, oraz o przystąpieniu do przeprowadzenia strategicznej oceny oddziaływania na środowisko dotyczącej w/w projektu miejscowego planu zagospodarowania przestrzennego,

- uchwały nr XLIII/281/17 z dnia 28 czerwca 2017r. o przystąpieniu do sporządzenia miejscowego planu zagospodarowania przestrzennego dla fragmentów wsi Kopalino w gminie Choczewo, oraz o przystąpieniu do przeprowadzenia strategicznej oceny oddziaływania na środowisko dotyczącej w/w projektu miejscowego planu zagospodarowania przestrzennego.

Załączniki graficzne do wyżej wymienionych uchwał, szczegółowo określające granice planów są eksponowane na tablicy ogłoszeń Urzędu Gminy Choczewo.

Zainteresowani mogą składać wnioski do wyżej wymienionych planów miejscowych. Wnioski należy składać na piśmie na adres:

**Urząd Gminy Choczewo  
ul. Pierwszych Osadników 17  
84-210 Choczewo**

w terminie do dnia **01 września 2017 roku.**

Wniosek powinien zawierać nazwisko, imię, nazwę i adres wnioskodawcy, przedmiot wniosku oraz oznaczenie nieruchomości, której dotyczy.



## WYCIĄG Z OGŁOSZENIA O PIERWSZYM PRZETARGU USTNYM NIEOGRANICZONYM NA SPRZEDAŻ NIERUCHOMOŚCI POŁOŻONEJ W RUMI PRZY UL. JEZIORNEJ, STANOWIĄCEJ WŁASNOŚĆ GMINY MIEJSKIEJ RUMIA

Burmistrz Miasta Rumi ogłosił pierwszy przetarg ustny nieograniczony na sprzedaż nieruchomości niezabudowanej, położonej w Rumi przy ul. Jeziornej, oznaczonej jako działka nr 23/6 o powierzchni 15560 m<sup>2</sup>, obręb 2, zapisanej w księdze wieczystej KW GD1W/00035000/1.

Przedmiotowa działka objęta jest obowiązującym miejscowym planem zagospodarowania przestrzennego miasta Rumi uchwalonym Uchwałą Nr XXVI/335/2012 Rady Miejskiej Rumi z dnia 27 września 2012 r. w sprawie uchwalenia miejscowego planu zagospodarowania przestrzennego, dla obszaru położonego w Rumi, zwanego „Jeziorna” (Dz. Urz. Woj. Pomorskiego z dnia 2 listopada 2012 r., poz. 3423), w którym znajduje się w obszarze oznaczonym symbolem 3MW/U co oznacza, że są to tereny zabudowy mieszkaniowej wielorodzinnej oraz zabudowy usługowej, bez ustalania proporcji pomiędzy funkcjami.

**Pierwszy przetarg odbędzie się w dniu 20 października 2017 roku o godzinie 12<sup>00</sup> w siedzibie Urzędu Miasta Rumi przy ul. Sobieskiego 7, pok. 100.**

**Cena wywoławcza wynosi 5.446.000,00 zł netto** (pięć milionów czterysta czterdzieści sześć tysięcy złotych). **Wadium wynosi 544.600,00 zł, które należy wnieść do dnia 16 października 2017 r. w pieniądzu. Do wylicytowanej ceny zostanie doliczony 23 % podatek VAT.**

Ogłoszenie zostało podane do publicznej wiadomości poprzez wywieszenie na tablicy ogłoszeń Urzędu Miasta Rumi, 84-230 Rumia ul. Sobieskiego 7 oraz na stronach internetowych Urzędu Miasta Rumi: [www.bip.rumia.pl](http://www.bip.rumia.pl) i <https://rumia.eu>

Szczegółowe informacje dotyczące niniejszego przetargu można uzyskać w Referacie Gospodarki Nieruchomościami Urzędu Miasta Rumi, pok. 106, tel. 58/679 65 24, we wskazanych godzinach: poniedziałek w godz. 9<sup>00</sup> - 17<sup>00</sup>, wtorek, środa i piątek w godz. 7<sup>30</sup> - 15<sup>30</sup>.

## Rekordowo niskie bezrobocie

**POMORZE** | JESZCZE NIGDY W HISTORII POMORZA NIE BYŁO TAK NISKIEGO BEZROBOCIA.

Najniższe bezrobocie w czerwcu odnotowano w Trójmieście. A jak sytuacja wygląda w innych regionach Pomorza? Liczba bezrobotnych w województwie pomorskim sukcesywnie spada od kilku miesięcy. Pokazują to statystyki przygotowane przez Pomorskie Obserwatorium Rynku Pracy na podstawie danych Ministerstwa Rodziny, Pracy i Polityki Społecznej oraz Głównego Urzędu Statystycznego. Stopa bezrobocia na Pomorzu w czerwcu 2017 r. w porównaniu do maja 2017 r. spadła o 0,4 pkt. proc. i wyniosła 5,9%. Jest to najniższa stopa bezrobocia, jaką odnotowano od czasu powstania województwa pomorskiego i jednocześnie jest niższa od średniej krajowej (wynosi ona 7,1 proc.). Mniejsze bezrobocie w czerwcu odnotowano jedynie w województwie wielkopolskim, śląskim i małopolskim.



W tej chwili na Pomorzu pracy nie ma prawie 52,2 tys. osób. Najmniej bezrobotnych jest w Sopocie (2,3 proc.), a najwięcej w powiecie człuchowskim (13,5 proc.). Dobrymi wynikami, jeśli chodzi o mały odsetek bezrobotnych, mogą się pochwalić miasto Gdynia (3,2 proc.) i Gdańsk (3,4 proc.), a także powiat kartuski (3,4 proc.) i gdański (5,2 proc.). Rosną też zarobki. O kilkadziesiąt złotych wzrosły średnie pensje osób zatrudnionych w przedsiębiorstwach. Średnie wynagrodzenie brutto wynosi 4.588,62 zł i jest większe od wskaźników majowych o 6,5 proc. /raf/

## Zwiedzaj z mapą lub przewodnikiem

**POMORZE** | TYSIĄCE KILOMETRÓW ŚCIEŻEK ROWEROWYCH, CIEKAWYCH MIEJSC I ATRAKCJI. CO OFERUJĄ NAM MAPY I PRZEWODNIKI ROWEROWE PO WOJEWÓDZTWIE POMORSKIM?

Dokładne i szczegółowe – takie są mapy wydane w Departamencie Turystyki Urzędu Marszałkowskiego. Obejmują całe województwo pomorskie – od Helu po Ustkę, przez Kociewie i Powiśle. To w sumie 8 map przedstawiających każdy region województwa. Z tak dokładnymi mapami zaplanujemy wycieczkę rodzinną oraz przeznaczoną dla bardziej doświadczonych rowerzystów. Ich uniwersalność to duża zaleta, a szczegółowość pozwala precyzyjnie planować rowerowe wypadki. Część map zawiera też opisy krajoznawcze kilku szlaków rowerowych. Z kolei przewodnik „Rowerowe Inspiracje”, który powstał we współpracy z PROT, to zbiór pomysłów wycieczek rowerowych po całym województwie, ujętych w jednej poręcznej książeczce na spirali. W przewod-



niku znajdziemy propozycje 31 tras wraz z mapami, które przybliżają najciekawsze i najbardziej malownicze miejsca w województwie pomorskim. Najkrótsza z nich ma jedynie 5 km (Pętla Reja po Sopocie), a najdłuższa to prawie 230 km z Rytle, przez Bytów, Słupsk, Ustkę aż po Łebę. Każda z tych tras jest dokładnie opisana. Podstawowe informacje to długość, trudność, dominująca nawierzchnia, czas potrzebny do jej pokonania czy rekomendowany rodzaj roweru. Dzięki temu łatwiej jest planować wyjazd i zdecydować się na konkretny szlak. Znajdziemy tu także kilka zdań o tym, jak dobrze przygotować się do wycieczki rowerowej. A ciekawym dodatkiem są informacje o dwóch trasach rowerowych o znaczeniu międzynarodowym. Przewodnik „Rowerowe inspiracje” można nabyć w Informacji Turystycznej PROT w Bramie Wyżynnej w Gdańsku, poszczególne mapy można dostać w czasie imprez rowerowych, na których województwo pomorskie promuje turystykę rowerową oraz w czasie targów turystycznych. Przewodnik oraz mapy dostępne są również na stronie internetowej pomorskie.travel. Można je bezpłatnie pobrać na swój komputer w formacie pdf. /raf/

Zaplanuj swoje wesele z naszym magazynem

[www.slubyiwesela.info](http://www.slubyiwesela.info)

Dowiedz się więcej  
tel. 792 060 155  
z.mochnacz@expressy.pl

f/ślubandwesele

ślub & wesele

POMORSKA KRONIKA POLICYJNA

**nasygnale.info**

BYŁEŚ ŚWIADKIEM ZDARZENIA?

NAPISZ DO NAS!  
redakcja@expressy.pl

[www.nasygnale.info](http://www.nasygnale.info)

## NIERUCHOMOŚCI

### SPRZEDAM

**SPRZEDAM** działkę budowlaną w Gościcinie, 809 m kw., tel.728 454 475

**SPRZEDAM** działkę budowlaną 600 m kw, z dobrym ogrodzeniem murywanym, ul. Krzywa, Wejherowo, tel. 513-005-898

**SPRZEDAM** niezabudowaną działkę budowlaną, 821 m2, w Mieroszynie koło Jastrzębiej Góry, do morza ok. 3 km, tel. 793 903 536

**SPRZEDAM** dom murowany, podpiwniczony, dobra lokalizacja, garaż, ogród, możliwość dwóch oddzielnych mieszkań, ul. Pontonowa 10, Gdynia, tel. 508 261 157

**SPRZEDAM** działkę ogrodniczą z domkiem murowanym, szklarnią, tel: 517 159 871

**SPRZEDAM** 2 mieszkania/1pietro 63m2 2 pietro 59m2w Redzie w kamienicy i działkę budowlana 1215m2 Tel. 602 306 210

**SPRZEDAM** działkę ogrodniczą 480m altana prad woda Wejherowo 24tys. tel. 507254040

### POSZUKUJĘ WYNAJĄC

### WYNAJMĘ

**JESTEM** zainteresowana wynajęciem garażu w okolicach ul. Rejtana / osiedle Chopina, długoterminowa umowa, tel. 665 117 489

**SPRZEDAM** lub wynajmę działkę, 434 m2, nad morzem w Karwińskich Błotach, 1 km do pięknej plaży, z prawem budowy, media przy drodze, tel. 661 582 483

**STARSZY**, samotny Pan, bez nałogów, szuka kawalerki, ewentualnie pokoju gościnnego w domu jednorodzinnym, tel. tel. 503 590 203

### KUPIĘ

**KUPIĘ** mieszkanie za gotówkę, w Trójmieście, do remontu, zadłużone, tel. 572 48 55 29

### MOTORYZACJA

### SPRZEDAM

**SKUP** aut, kasacja, pomoc drogowa auto części, Wejherowo, trójmiasto tel. 789 345 593

**Poszukiwany**  
**DZIENNIKARZ**  
**OBYWATELSKI**  
**/PRAKTYKANT**  
**expressy.pl**  
**rekrutacja@expressy.pl**

**SPRZEDAM** motocykl Junak RS 125 z akcesoryjnym wydechem na kat. B, gwarancja producenta, tel. 518 361 659

### KUPIĘ

**SKUP AUT**  
**GOTÓWKA!**  
**DOJAZD!**  
**KAŻDY STAN!**  
**510 894 627**

### EDUKACJA

**LEKCJE** dodatkowe z fizyki i chemii, w tym zadania oraz matematyka, nauczyciel emeryt, Wejherowo, tel. 58 677 01 50

### SPRZĘT ELEKT.

**SPRZEDAM** komputer, dysk 120 GB, klawiatura Vobis, monitor LCD TV Samsung z pilotem, 1000 zł, 505-56-70-34

### PRACA

### DAM PRACĘ

**SZUKAMY** tapicerów, 4000 – 8000 brutto, spanie – jedzenie zagwarantowane – Niemcy, tel. 00 49 157 74 120 145

### USŁUGI

**USŁUGI** dekarstwo – ciesielskie, tel. 697 753 504

**OPAKOWANIA** jednorazowe, tel. 501 175 330

**ZŁOTA** rączka, drobne naprawy, sprzątanie obejścia, piwnic, transport, prace w ogrodzie, okolice Łuzina, Wejherowa, tel. 693 737 381

**PROFESJONALNA** fotografia okolicznościowa: śluby, wesela, sesje plenerowe, chrzty, komunie, tel. 697 442 013

**KOTŁOWNIE**, instalacje, wod-kan, gazowe, pompy ciepła, całe Trójmiasto i okolice, tel. 601 677 964

**POŻYCZKI** chwilówki bez bik dojazdu do klienta tel. 530203182

### TOWARZYSKIE

**SZUKAM** Panią, lat 60, zadbana, tel. 503 590 203

**SINGLE** 33l.modelowy typ urody Szukam Pani 28-60l.miej Sponsorki Gdansk Karl tel. 735001684

## RÓŻNE

### SKUPUJEMY stare militaria

w bardzo dobrych cenach (mundury, dokumenty, części zabytkowych pojazdów, odznaczenia, wyposażenie wojskowe),

**Oldmilitaria.pl**  
tel. 666 025 860  
info@oldmilitaria.pl

**SPRZEDAM** mydła włoskie Nesti Dante, 250 gram, różne zapachy, duży wybór, tel. 660 731 138

**SPRZEDAM** materac rehabilitacyjny, grzejnik z lampą karbonową, moc. 900 W, nowa, tel. 502 647 767

**SPRZEDAM** kurtkę narciarską, damską, rozm. L, kolor biały, czarne wstawki, stan idealny, cena: 350 zł, Wejherowo, tel. 660 731 138

**SPRZEDAM** szafę 2-drzwiową, na obuwiu i kurtki, 135x135, brązowa, bardzo tanio, tel. 517 782 024

**SPRZEDAM** kuchnię elektryczną z blatem szklanym w idealnym stanie, 320 zł, tel. 695 230 080

Codziennie  
nowe informacje  
fb.com/gwe24

**POSZUKIWANY DORADCA DS. SPRZEDAŻY**  
**prześlij swoje CV**  
**rekrutacja@expressy.pl**

**Masz firmę? Chcesz dotrzeć do klientów?**  
wyslij sms na nr 79567 z dopiskiem EXP.USL.



### WYKAZ KATEGORII:

**na nr 79567 (9 zł + VAT)**

TOWARZYSKIE:	EXP.TOW.
DAM PRACĘ:	EXP.PDP.
SZUKAM PRACY:	EXP.PSP.
USŁUGI:	EXP.USL.

**na nr 72051 (2 zł + VAT)**

NIERUCHOMOŚCI SPRZEDAM:	EXP.NSP.
NIERUCHOMOŚCI KUPIĘ:	EXP.NKU.
NIERUCHOMOŚCI ZAMIENIĘ:	EXP.NZA.
NIERUCHOMOŚCI DO WYNAJĘCIA:	EXP.NDW.
NIERUCHOMOŚCI POSZUKUJĘ WYNAJĄC:	EXP.NPW.
MOTORYZACJA SPRZEDAM:	EXP.MSP.
MOTORYZACJA KUPIĘ:	EXP.MKU.
MOTORYZACJA INNE:	EXP.MIN.
EDUKACJA:	EXP.EDU.
SPRZĘT ELEKTRONICZNY KOMPUTERY:	EXP.SKO.
SPRZĘT ELEKTRONICZNY TELEFONY:	EXP.STE.
SPRZĘT ELEKTRONICZNY INNE:	EXP.SIN.
RÓŻNE:	EXP.ROZ.

**EKO GROSZEK**  
**666 127 127** KOSTKA ORZECH GROSZEK MIAŁ  
**WWW.ARMETAL.PL**  
**DOBRY I TANI !!!**

**LEOTOUR WEJHEROWO**  
Twój Biurom Podróżny!  
• W CZASY  
• WYCIECZKI  
• BILETY  
- autokarowe  
- promowe  
- lotnicze  
• KOLONIE, OBOZY  
**www.leotourwejherowo.pl**  
tel./fax 58 672 21 66  
leotour@leotour.com.pl

**REDAKCJA**  
ul. Gniewowska 7, 84-200 Wejherowo  
tel./fax. 58 736 16 92, tel. 58 736 33 22

**REDAKTOR NACZELNY:**  
Piotr Ruszewski  
**DYREKTOR HANDLOWY:**  
Rafał Laskowski  
**DZIENNIKARZE:** Anna Walk, Grzegorz Bryszewski, Krzysztof Grajkowski

**SKŁAD:** Jagoda Lezner  
j.lezner@expressy.pl

**SEKRETARZ DS. ADMINISTRACYJNYCH:**  
Magdalena Chmielewska  
tel. 796 600 155  
m.chmielewska@expressy.pl

Redakcja nie zwraca tekstów

niezamówionych oraz zastrzega sobie prawo ich redagowania i skracania. Redakcja nie odpowiada za treść zamieszczanych ogłoszeń.

**ISSN 1897-7405**  
**WYDAWNICTWO**  
NORDAPRESS PPHU, 84-200 Wejherowo, ul. Gniewowska 7, NIP 588-131-07-65

**BIURO REKLAM**  
**Danuta Bieszke,**  
d.bieszke@expressy.pl,  
tel. 660 731 138

**Zbigniew Ignasiak,**  
z.ignasiak@expressy.pl,  
tel. 796 944 155

reklama@expressy.pl

**DRUK** Express Media Bydgoszcz  
**NAKLAD** 12 000 egzemplarzy

Rozpowszechnianie redakcyjnych materiałów publicystycznych bez zgody wydawnictwa jest zabronione.

**REDAKCJA GDAŃSK:**  
Aleja Zwycięstwa 24, 80-219 Gdańsk,  
tel./fax. 58 736 16 92,  
tel. 58 736 33 22

**REDAKCJA LĘBORK:**  
Plac Pokoju 3, piętro II, pokój 7,  
84-300 Lębork,  
tel./fax. 58 736 16 92,

## Kadra Polski w Luzinie

**GOSRiT w Luzinie gościł na swoim obiekcie Kadre Narodową w kickboxingu w gronie kadetów i juniorów.**



Zawodnicy do lat 16 (kadeci) oraz do lat 18 (juniorzy), szlifowali formę przed zbliżającymi się Mistrzostwami Europy w formule pointfighting, które w dniach 2-9 września odbędą się w Skopje, w Macedonii.

W zgrupowaniu wzięło udział 17 zawodników z całej Polski, a prowadzącym

konsultacje był pełniący obowiązki trenera kadry Polski z ramienia Polskiego Związku Kickboxingu, Rafał Karcz. Z naszego terenu udział w zgrupowaniu wzięły 3 osoby, które zostały zakwalifikowane do udziału w Mistrzostwach Europy. Są to aktualni Mistrzowie Polski: kadetka

Zuzanna Kalbarczyk oraz juniorzy: Paulina Stenka i Filip Stark.

Trener Rafał Karcz powołał ścisłą Reprezentację Polski (Kadra A) oraz zawodników do Kadry B, którzy również wyjadą do Macedonii. Odbyło się sześć treningów specjalistycznych oraz dwa poranne rozruchy.

Zawodnicy z naszego terenu do ME oprócz odbytych zgrupowań w Gronowie oraz w Luzinie, a także obozu letniego w Stężycy, przygotowywać się będą na sali Wejherowskiego Stowarzyszenia Sportowego w Wejherowie oraz KTS -K GOSRiT w Luzinie.

KG

## Wygrali Wakacyjną Ligę

**Futbolowe rozgrywki młodych piłkarzy dobiegają końca. Grają jeszcze roczniki 1998 i 2005, a rocznik 2002 skończył już tegoroczną rywalizację.**

Sprawa tytułu mistrzowskiego w lidze rocznika 2002 była już od jakiegoś czasu przesądzona, ostatni turniej potwierdził formę ekipy Rudy Pawlik, która wygrała piątą spośród sześciu wszystkich turniejów i zdecydowanie zwyciężyła całą ligę. Drugie miejsce zajął Gwiazdy Team, a trzecie – Dzikie Kaczki. Królem strzelców został Beniamin Damps, który zdobył aż 45 bramek.

Roczniki 2005 i 1998 ostatnią kolejkę grały w tym tygodniu, wyniki zamieścimy w przyszłym tygodniu. Na kolejkę przed końcem mistrz w ani jednej ani drugiej grupie nie był znany, wśród starszych piłkarzy dwie drużyny mają szansę na mistrzostwo, a wśród młodszych o miano najlepszej drużyny wciąż biją się aż trzy zespoły.

GWE24.pl

**ZAREJESTRUJ SIĘ I TWÓRZ RAZEM Z NAMI!**

## Wrócili do gry!

**PIŁKA NOŻNA | CZWARTA LIGA WRÓCIŁA. SWOJE MECZE ZAGRAŁY STOLEM GNIEWINO, ORKAN RUMIA, ORAZ BENIAMINEK, WIKĘD LUZINO.**



Stolem wyjechał do Nowego Stawu na mecz z tamtejszym Gromem. Do przerwy kibice nie zobaczyli bramek, w drugiej połowie także bardzo długo nie było otwarcia wyniku. Kiedy wydawało się, że obie drużyny podzielią się punktami, decydującą akcją przeprowadził Stolem. Gospodarzom zabrakło już czasu na odrobienie strat i nieoczekiwane zwycięstwo gniewińskich piłkarzy nad 5. drużyną poprzednich rozgrywek stało się faktem.

Rumski Orkan zagrał w Kolbudach z tamtejszym GKS-em. Poprzedni sezon obie drużyny zakończyły na sąsiednich miejscach w tabeli, co zwiastowało wyrównany pojedynek. I tak rzeczywiście było, ale z bezbramkowego rezultatu nie mogą być do końca zadowoleni

piłkarze żadnej z drużyn.

Wikęd na początku IV ligi zaliczył mały falstart. Podopieczni Grzegorza Lisewskiego w swoim meczu wyjazdowym mieli co prawda swoje szanse, ale byli przy tym nieskuteczni i spotkanie 1-0 wygrał zespół Gryfa Słupsk

Piłkarze z naszego powiatu po pierwszej kolejce mają więc mieszane nastroje, ale w najbliższy weekend nadarzy się okazja do poprawienia sytuacji w tabeli. Orkan Rumia zagra u siebie (sobota, 16:00) z liderem po pierwszej kolejce (imponujące 8-1 z Sokołem Wyczechy), Wikęd w Gdańsku zagra z Gedanią, a Stolem na boisku w Gniewinie podejmie Start Miastko, początek meczu w sobotę o 16:30.

KG

## Najsilniejsi rywalizowali na Wzgórzu Wolności

**STRONGMANI | POKAZ SIŁY EUROPEJSKICH SIŁACZY ZOBACZYLI WIDZOWIE NA WEJHEROWSKIM STADIONIE. ODBYŁY SIĘ MISTRZOSTWA EUROPY STRONGMAN.**



- Tak mocnego zestawu jeszcze nie było – powiedział na początku zawodów spiker. Na wejherowskim stadionie rywalizowali znani europejscy strongmani: Polacy Hirsza i Szymański, Czesi Vytiska i Svoboda, Norweg Kristiansen i Ukraińiec Novikov. Także obsada sędziowska była bardzo silna... dosłownie. Arbitrami zawodów byli bowiem Mateusz „Sumik” Ostaszewski, oraz Mariusz Pudzianowski. Ostaszewski, mieszkaniec Wejherowa był jednocześnie

współorganizatorem imprezy.

Słynny „Pudzian” jako legenda zawodów strongman, oraz obecny zawodnik MMA wzbudzał ogromne zainteresowanie – właściwie w każdej wolnej chwili był proszony o autografy i wspólne zdjęcia. – Do dźwigania ciężarów już nie wrócę. – mówił – Mam już swoje lata, a tutaj jest nowy narybek i to on ma teraz czas na to, żeby się przekażać. Ja chcę jeszcze przetrwać kilka lat walczyć w MMA. Imprezie towarzyszył fe-

styn rodzinny, najmłodszy mogli się wybawić na dmuchanych zamkach i trampolinach, a w tak ładną pogodę nie mogło zabraknąć grilla i zimnych napojów.

Rywalizacja była niezwykle wyrównana – rzadko zdarza się bowiem, że w walce o zwycięstwo bierze udział tak spore grono zawodników. Długo szansę na triumf mieli wszyscy zawodnicy z wyjątkiem Czecha Svobody. Co więcej, każdą z pierwszych czterech konkurencji wygrał inny siłacz. Z nosi-

dłem i przrzucaniem opony najlepiej poradził sobie Szymański, konkurencję na barki wygrał jego rodak, Hirsza, w podnoszeniu samochodu najlepszy był Kristiansen, a marsz z platformą i spacer Herkulesa wygrał Novikov. W ostatnich trzech konkurencjach prawdziwą siłę pokazali gospodarze, ku radości bardzo licznej publiczności. Mistrzostwo Europy zdobył Grzegorz Szymański, drugie miejsce zajął Oleksiej Novikov, a podium uzupełnił Maciej Hirsza.

Codziennie  
nowe informacje



fb.com/gwe24

# WKS GRYF WEJHEROWO

www.gryfwejherowo.com.pl



## Najniższy wymiar kary

**II LIGA** | NIEWIELU SPODZIEWAŁO SIĘ, ŻE BENIAMINEK POSTAWI GRYFOWI AŻ TAK TRUDNE WARUNKI, TYMCZASEM ZESPÓŁ ZE ŚLĄSKA POKAZAŁ, IŻ NIE MA KOMPLEKSÓW I ZASŁUŻENIE WYGRAŁ.



foto: gksjastrzombie.com

Szybko bramkę mógł strzelić GKS – Ali w 3. minucie świetnie przyspieszył z rzutu wolnego, ale Ferra był bardzo czujny i popisał się piękną obroną. W kolejnych minutach Jastrzębie zamknęło gospodarzy na ich połowie, Gryf czekał na okazję do kontry. W 23. minucie GKS miał znakomitą okazję - Szczepan urwał się obrońcom, zagrał do Aliego, którzy strzelił po ziemi, ale Ferra z olbrzymim trudem sparował strzał do boku. W 28. minucie Gabor uderzył z dystansu po ziemi, ale niecelnie. W końcu Jastrzębie dopięło swego – w 31. minucie duże zamieszanie w polu karnym wykorzystał Szczepan, który strzałem po ziemi pokonał Ferrę. GKS próbował iść za ciosem, Gryf wyglądał trochę bezradnie, potem tempo gry znacznie spadło. Do końca połowy wynik nie uległ już zmianie. Po przerwie to Gryf zaczął

odważniej i przycisnął gości. W 51. minucie z dystansu uderzył jeden z gospodarzy, lecz Drazik, co prawda z problemami, ale obronił ten strzał. W 68. minucie zagotowało się pod bramką Gryfa, strzelał najpierw Semeniuk, ale został zablokowany, następnie uderzył Musioł, tyle, że wysoko nad bramką. W ostatnim kwadransie Gryf, grający wciąż podstawową jedenastką próbował ataków większą liczbą graczy, ale już samo przedostanie się pod pole karne sprawiało wejherowskim piłkarzom problemy. W 79. minucie na boisko wszedł Maciej Koszałka, a więc po raz pierwszy koszulkę Gryfa założył zawodnik urodzony w drugim tysiącleciu. W 85. minucie podanie Gancarczyk wypuścił Jadacha, ten ograł obrońców Gryfa jak dzieci, po czym bez problemu umieścił piłkę w siatce, właściwie kończąc emocje

w tym meczu. Jastrzębie wygrało zdecydowanie i gdyby nie słaba skuteczność, wynik mógłby być znacznie bardziej dla Gryfa zawstydzający.

- Nie jestem zły na piłkarzy, bo widziałem w nich zaangażowanie, Jastrzębie było lepsze i zasłużenie wygrało. Byliśmy dzisiaj trochę spięci, nie pokazaliśmy tego doświadczenia, które zaprezentowaliśmy w Stalowej Woli. – mówił po meczu trener Gryfa, Piotr Rzepka.

**GRYF WEJHEROWO – GKS JASTRZĘBIE 0-2**  
Szczepan 31', Jadach 85'

**Gryf:** Ferra – Brzuzy, Banaszak, Kołc, Goerke – Maciejewski, Wicon, Nadolski, Łysiak, Gabor (79. Koszałka) – Włoki GKS: Drazik – Kulawiak, Kawula, Szymura, Weis (76. Szczęch) – Semeniuk (76. Mazurkiewicz), Tront, Musioł (70. Ruda), Ali (56. Gancarczyk) – Jadach – Szczepan

## Nowy piłkarz w Gryfie



Do drużyny dołączył Michał Trąbka, wychowanek Górnika Zabrze i były zawodnik rezerwy Legii Warszawa.

Najnowszy nabytek wejherowskiego klubu to 20-latek, posiada on zatem status młodzieżowca, na którym bardzo zależy działaczom Gryfa.

Michał Trąbka jest wychowankiem Górnika Zabrze, zagrał także w rezerwach zabrzańskiego klubu, później przeniósł się do Legii Warszawa, gdzie grał w trzociogowych rezerwach. Poprzednią rundę 20-letni pomocnik spędził w drugoligowym Rozwoju Katowice. Zagrał w 12 meczach rundy wiosennej.

Wcześniej zawodnikami Gryfa zostali: Marcin Banaszak, Rafał Maciejewski, Mikołaj Gabor, Hieronim Gierszewski, Radosław Regliński i Krystian Hański.

Codziennie nowe informacje

[fb.com/gwe24](https://www.facebook.com/gwe24)

## Po punkty do Pruszkowa

O pierwsze zwycięstwo podopieczni Piotra Rzepki powalczą na Mazowszu, gdzie ich przeciwnikiem w 3. kolejce będzie zespół spadkowicza z I ligi.

Póki co nie udaje się wejherowskim piłkarzom powtórzyć udanego początku rozgrywek z dwóch poprzednich lat. W ostatnim meczu na Wzgórzu Wolności widać było braki w sile ognia, drużyna z Jastrzębia Zdroju zdecydowanie zdominowała zespół Gryfa i zasłużenie zgarnęła pełną pulę.

Okazją do rehabilitacji będzie mecz ze spadkowiczem, Zniczem Pruszków. Zespół z Mazowsza w I lidze rozegrał zaledwie jeden sezon – w poprzednich rozgrywkach zajął drugie miejsce od końca i z kretesem spadł z zaplecza Ekstraklasy.

Znicz niemal cały poprzedni sezon spędził w strefie spadkowej i degradacja do II ligi nie była dla piłkarzy i kibiców z Pruszkowa wielkim zaskoczeniem, choć zespół próbował uniknąć spadku, zmieniając trenerów – w poprzednim sezonie drużynę prowadziło aż trzech trenerów. Od czerwca Znicz prowadzi znany z występów w Zagłębiu Lubin oraz Hannoverze 96 Dariusz Żuraw. W swojej karierze trenerskiej prowadził m.in. Odrę Opole i Miedź Legnica. Doszło też do dużych zmian w zespole – odeszli m.in. Dariusz Niwulis, Aleksander Jagiełło,



czy Adrian Paluchowski, za to do Znicza przyszedł Patryk Czarnowski, Eryk Sobków i Kamil Włodyka. Dwóch ostatnich kibice mogą pamiętać z meczów w II lidze w barwach Kotwicy Kołobrzeg i Polonii Bytom.

Na razie wygląda na to, że zmiany nie przyniosły pożądanego efektu, bowiem w pierwszych dwóch meczach Znicz nie zdobył ani jednego punktu. Tak więc w Pruszkowie zmierzą się drużyny, które bardzo potrzebują pierwszego zwycięstwa. Kibicom Gryfa pozostaje wierzyć, że to ich zespół zdobędzie pierwsze 3 punkty w sezonie. Tym bardziej, że drużyna będzie chciała się zrewanżować za porażkę 0-2 w Wejherowie 2 lata temu.



**ZNICZ PRUSZKÓW – GRYF WEJHEROWO**  
SOBOTA, 12.SIERPNIA, 17:00





# Akademia małych *odkrywców*



**13 sierpnia**  
ZDROWE CIAŁO, ZDROWY DUCH

**10 września**  
EKO STYL

**8 października**  
DAWNO TEMU, OD PISMA DO MYDŁA

**12 listopada**  
SŁYNNI WYNAŁAZCY,  
ZNANE WYNAŁAZKI

**10 grudnia**  
TECHNOLOGIA DZIŚ I JUTRO

**BAWIMY SIĘ W PASAŻU GALERII  
OD 12:00 DO 17:00.**

 ZNAJDŹ NAS I POLUB NA FACEBOOKU!

[www.portrumia.pl](http://www.portrumia.pl)