

pogoda



Jakub W.



Jestem Charlie

Archiwalne felietony Jakuba W. można znaleźć

na stronie:
www.gwe24.pl

PSTRYK *zmieniam okolicę*

Ulica bez nawierzchni i oświetlenia

Tak wygląda ul. Gryfa Pomorskiego. Dla mieszkańców osiedla Dziecielskiego i okolicy, utwardzenie tejże ulicy jest marzeniem. Osiedle nie ma ani jednego porządnego dojazdu. Od ulicy Necla panują ciemności, kierowcy i piesi boją się tamtędy poruszać. Od krajowej 6 (ul. Patočka) droga jest w fatalnym stanie. Jedynym sensownym rozwiązaniem jest utwardzenie tymczasowe Gryfa Pomorskiego, pozwoli to nam mieszkańcom na normalne poruszanie się do pobliskich szkół, przedszkoli czy kościoła.

Czytelnik



Dyżur reportera



dzwoń:
pn.-pt., 10⁰⁰-16⁰⁰

606 112 745

Nasz reporter czeka na Państwa **zgłoszenia!**



Wójt Gminy Wejherowo

działając na podstawie z art. 30 ust. 2 pkt 3 ustawy z dnia 8 marca 1990 roku o samorządzie gminnym (tekst jedn. Dz. U. z 2013 r. poz. 594, ze zm., poz. 645, poz. 1313, z 2014 r. poz. 379, poz. 1072) oraz art. 38 ust. 4 ustawy z dnia 21 sierpnia 1997 roku o gospodarce nieruchomościami (tekst jedn. Dz. U. z 2014 r., poz. 518, poz. 659, poz. 805, poz. 906)

Odwołuje ogłoszony na dzień 16.02.2015 roku na godz. 12⁰⁰ przetarg ustny nieograniczony na sprzedaż nieruchomości stanowiącej własność Gminy Wejherowo, położonej w Bolszewie nr 612/72 o powierzchni 0,0588 ha, dla której Sąd Rejonowy w Wejherowie prowadzi Księgę Wieczystą nr GD1W/00031663/8.

Przyczyną odwołania przetargu jest zmiana decyzji o sprzedaży przedmiotowej nieruchomości, spowodowana przeznaczeniem tego terenu na cele związane z zadaniami własnymi gminy.



Kaszubski Bank Spółdzielczy

Dobry Kredyt

Gotówkowy



OPROCENTOWANIE

5%*

www.bank-kaszubski.pl

*Przykład oprocentowania: kwota udzielonego kredytu 6 000,00 zł, całkowita kwota kredytu 6 307,50 zł (główny i 5% koszt ubezpieczenia) płatne za oprocentowaniem 24 miesiące, roczne oprocentowanie nominalne 14,87%, kwota odsetek 307,50 zł, prowizja do udzielenia kredytu 4% kwoty udzielonego kredytu, przy przyjęciu innych wymienionych parametrów RRSO wynosi 25,75%, całkowita kwota do zapłaty, stanowiąca sumę całkowitej kwoty kredytu oraz całkowitego kosztu kredytu wynosi 7 207,50 zł. Ostateczne warunki kredytowania ustalone są w sprawie umowy podpisanej przez Klienta. Dotyczy wyłącznie kredytu oraz terminu regulowania zaliczanych kredytów.

O tych sprawach zadecydują mieszkańcy

Chyba każdemu z mieszkańców miasta najbardziej zależy na tym, aby to właśnie ulica, przy której mieszka, i chodnik tuż przed jego domem był wyremontowany. Takie możliwości daje budżet obywatelski – bo to właśnie inicjatywy pochodzące od mieszkańców są w jego ramach realizowane.

Rafał Korbut
r.korbut@expressy.pl

W tym roku po raz pierwszy radni Wejherowa, na wniosek prezydenta miasta, podjęli uchwałę o wydzieleniu części pieniędzy z budżetu miasta z przeznaczeniem na budżet obywatelski. Polega to na tym, że wejherowianie będą mogli zgłosić każdą inicjatywę, która przyczyni się do rozwoju ich dzielnicy i miasta, a następnie sami zdecydują, która z nich zostanie

zrealizowana.

W tym roku budżet obywatelski wynosi 350 tys. zł. Podczas sesji radni opozycyjni proponowali, aby tę kwotę zwiększyć do 1 mln zł, ale prezydent przekonywał, że na razie jest to pierwszy, pilotażowy rok, w którym takie zadania będą realizowane. I zapowiedział, że jeśli mieszkańcy będą zgłaszać propozycje, kwota w kolejnych latach może być znacznie wyższa.

- Propozycje powinny być podpisane przez co najmniej

50 mieszkańców – tłumaczył podczas sesji prezydent miasta. - I taki wniosek zostaje zgłoszony do urzędu, gdzie komisja sprawdzi, czy dane zadanie jest możliwe do zrealizowania. To nie będzie ocena, czy będzie finansowany, lecz ocena, czy w ogóle może być finansowany w ramach budżetu obywatelskiego. Następnie zostanie stworzona lista wniosków i mieszkańcy będą głosować nad konkretnymi propozycjami. Każdy mieszkaniec będzie mógł zagłosować raz na

jeden projekt.

Ostatnio w sprawie budżetu obywatelskiego głos zabrali przedstawiciele „Ruchu Społecznego dla Wejherowa”, którzy wysłali list do prezydenta miasta.

„[...] W naszej opinii procedura ustalenia szczegółowych zasad wdrażania budżetu obywatelskiego powinna przebiegać przy zachowaniu pełnej transparentności, aby uniknąć jakichkolwiek podejrzeń

o stronniczość – czytamy w liście. - Dlatego też uważamy,

że zasadniczą kwestią jest, aby w skład Komisji ds. budżetu obywatelskiego zostały powołane osoby posiadające duże doświadczenie w pracy społecznej, pochodzące z różnych środowisk i zamieszkujące w różnych rejonach naszego miasta. Ponadto ocena formalna złożonych projektów powinna przebiegać w sposób zapewniający obiektywizm i możliwość odwołania się wnioskodawcy w trybie administracyjnym. [...] Za bardzo ważne w procesie

wdrażania budżetu obywatelskiego uważamy także podjęcie działań, które zapewnią szeroką informację dla Mieszkańców nt. istoty i zasad wdrażania budżetu obywatelskiego. [...] Kolejnym istotnym elementem podkreślającym obywatelski charakter tej inicjatywy powinno być umożliwienie głosowania Mieszkańcom w formie pisemnej w kilku punktach zlokalizowanych w różnych rejonach miasta”.
(całą treść listu publikujemy na portalu GWE24.pl)

Kajakiem przez Pomorze

Czy za pomocą kajaka przepłynąć można całe Pomorze? Na tak postawione pytanie odpowiedzieć próbowali uczestnicy roboczego spotkania zorganizowanego w ramach wojewódzkiego programu „Kajakiem przez Pomorze”, jakie odbyło się w siedzibie Filii Biblioteki Publicznej w Bolszewie.

Wzięli w nim udział reprezentanci kilkunastu pomorskich nadleśnictw, samorządów, w tym gminy Wejherowo z wójtem Henrykiem Skwarło, a także główni pomysłodawcy przedsięwzięcia (przedstawiciele Urzędu Marszałkowskiego Województwa Pomorskiego)



którzy przedstawili zainteresowanym pierwszy wynik prac – analizę wykonalności, zmierzających do realizacji tego innowacyjnego, turystycznego projektu. Przybyłym gościom zaprezentowane zostały opracowania poszczególnych szlaków wodnych, typowanych do realizacji.

Głównym założeniem przedsięwzięcia jest stworzenie spójnej infrastruktury pozwalającej na swobodne uprawianie turystyki kajakowej na rzekach i jeziorach Pomorza. Jest to m.in. wybudowanie specjalistycznych przenoszek dla kajaków, pól biwakowych, stanic, przystani kajakowych czy uniwersalnych

oznaczy, umożliwiających komfortowe przemieszczanie się za pomocą kajaka po rzekach i jeziorach naszego województwa. Ostatecznym celem jest przygotowanie 40 szlaków na 1600 km tras kajakowych, za sumę ok. 71 mln zł. Opracowanie projektu pozwoli jednak na aplikowanie przez Urząd Marszałkowski o środki unijne, dzięki którym możliwy będzie znaczny zwrot poniesionych kosztów.

W Gminie Wejherowo trasa kajakowa stworzona zostanie na rzece Redzie. Jej rozpoczęcie planowane jest w Zamostnem, przez Orle, Bolszewo, gdzie planowane jest stworzenie pola biwakowego aż do jeziora Orle. W tym miejscu połączy się z trasą kolejnego samorządu. Realizacja przedsięwzięcia przewidywana jest do roku 2020.

(mat. UG Wejherowo)



Usługi Pogrzebowe

Calvaria

Zakres Usług

- Bezpłatne kredytowanie pogrzebów
- Bezpłatne załatwianie formalności
- Międzynarodowy transport zmarłych
- Trumny, Urny, Kwiaty
- Oprawa muzyczna ceremonii
- Ekshumacje • Balsamacja • Kremacje
- Produkcja nagrobków
- Obsługa ceremonii Świeckich oraz Wyznaniowych

Bezpłatny wystrój grobu
(namiot, winda, nagłośnienie, sztuczna trawa)

Wejherowo
ul. 12-go Marca 183
Pon. - Pt.: 8:00 - 16:00
58 670 42 42 ; 668 603 597 ; 534 111 474

Rumia
ul. Jana III Sobieskiego 20 A
Sob.: 8:00 - 13:00
Telefony Całodobowe
58 670 42 42 ; 668 603 597 ; 534 111 474

www.calvaria24.pl

Express

BIZNESU

SZUKAJ
W EMPIKU
ZAMÓW
PRENUMERATĘ!

biuro@expressy.pl



„Nieważne, co Ty czytasz,
ważne kto czyta o Tobie!”



OZYRYS

ZAKŁAD POGRZEBOWY

Załatwiamy wszystkie formalności związane z pogrzebem za Ciebie



Stroik na trumnę
GRATIS!

Telefon całodobowy
660-634-053
(58) 678-29-78

Zakład pogrzebowy "OZYRYS"
84-200 Wejherowo
Ul. Chopina 24

84-242 Luzino
Ul. Piaskowa 11

Więcej informacji na www.ozyrys.info



Największy wybór ubezpieczeń





OC i AC
nawet
na 11 rat

Wejherowo
NOWY ADRES : ul. 3 Maja 6/1

www.cuk.pl
58 672 92 73

Zebrałi ponad 120 tys. zł

Za nami 23. Finał Wielkiej Orkiestry Świątecznej Pomocy. Wolontariusze zbierali datki do puszek przy niesprzyjającej pogodzie – wiał silny wiatr i padał deszcz ze śniegiem. Skutecznie zniechęciło to wiele osób do rezygnacji z udziału w koncertach i innych atrakcjach, jakie odbywały się w ramach WOŚP.



Rafał Korbut
r.korbut@expressy.pl

Wietrznie i mokro

11 stycznia od samego rana silnie wiało i padało. Z pewnością pogoda ta nie pomogła wolontariuszom WOŚP w zbieraniu datków, wiele osób zdecydowało się nie wychodzić tego dnia z domu. Jednak grupki zmarzniętych wolontariuszy z puszkami WOŚP z cierpliwością wypatrywały mieszkańców przemyskających się do kościołów. W okolicach wejherowskiego rynku kwestowała młodzież, grupa Stowarzyszenia Osób Historycznych im. Stefana Czarnieckiego a także przed-

stawiciele władz miasta Wejherowa.

Ci, którzy wybrali się do Wejherowskiego Centrum Kultury, gdzie mieścił się wejherowski sztab WOŚP, na pewno nie czuli się zawiedzeni. Od południa do wieczora odbywały się tam występy artystyczne i koncerty oraz aukcja na rzecz Orkiestry.

Jak informuje Sebastian Niewola, koordynator WOŚP w Wejherowie, podczas akcji zebrano w sumie ok. 20 tys. zł.

Dwa sztaby w Redzie

W Redzie 23. Finał WOŚP odbywał się w dwóch miejscach – w Fabryce Kultury

(Miejski Dom Kultury) oraz w Zespole Szkół nr 2 w Ciechocinie. Ponad 50 wolontariuszy w całej Redzie od samego rana zbierało pieniądze do tradycyjnych puszek. W nowej siedzibie MDK po raz pierwszy odbyły się koncerty i występy w ramach tegorocznego finału. Jak co roku występom towarzyszyły kawiarenka i loteria przygotowane przez ZS 1 w Redzie oraz po raz pierwszy pokaz przygotowany przez Fundację Przedsiębiorczość Innowacje Kreatywność. Najbardziej cieszy nas wszystkich aktywność mieszkańców podczas licytacji – udało się w ten sposób zebrać kwotę blisko 3 tys. złotych.



Jak co roku Finał cieszył się ogromnym zainteresowaniem licznie przybyłych gości. Wielu emocji dostarczyły licytacje gadżetów WOŚP i innych przedmiotów ofiarowanych na rzecz Orkiestry. Tradycyjnie już, zgromadzeni goście mieli okazję wysłuchać mini-koncertu w wykonaniu zespołu „Redzanie”, a muzyczny finał na mocno rockową nutę przygotował zespół uczniów i absolwentów gimnazjum.

W Fabryce Kultury zebrano ponad 22,5 tys. zł, natomiast w sztabie w Ciechocinie ponad 18 tys. zł. Daje to łączną kwotę ponad 40 tys. złotych.

Ponad 30 tys. zł w Rumi

Tyle pieniędzy policzono do momentu zamknięcia rumskiego sztabu Orkiestry, funkcjonującego w hali widowiskowo-sportowej Miejskiego Ośrodka Sportu i Rekreacji przy ul. Mickiewicza 49. Liczenie jednak wciąż trwa, więc kwota na pewno będzie nieco wyższa.

W programie znalazły się: blok artystyczny muzyczny – taneczny, dwie części licytacji oraz „Światelko do nieba” o godz. 21. Na scenie prezentowali się zolni młodzi rumianie z rumskich szkół i przedszkoli, uczestnicy szkół tańca i szkół wokalnych, a nawet aktorzy teatryku lalkowego.

Przez cały czas występów na scenie głównej, dużo się działo także na antresoli hali MOSiR.

Rumski sztab tegorocznej Orkiestry odwiedził Michał Pasieczny, burmistrz miasta, z synkiem. Przybyli też radni Rady Miejskiej Rumi. Obecna była również Posełka na Sejm RP Krystyna Kłosin, która przekazała na licytację krawat z logo Sejmu Rzeczypospolitej Polskiej, zresztą zlicytowany przez burmistrza Michała Pasiecznego.

Rekordy w sztabach gminnych

Finały WOŚP odbyły się także w gminach: Choczewo, Linia, Luzino i Łęczycze.

W gminie Choczewo podczas wielkoorkiestrowej imprezy pobito kilka rekordów. Pierwszy z nich – jak humorystycznie opowiadają organizatorzy – to rekord w ilości przerw w dostawie energii elektrycznej w gminie (było to spowodowane uszkodzeniami linii energetycznej na skutek silnego wiatru). Kolejne rekordy są już bardziej imponujące: największe, najlepsze i najdłuższe w historii WOŚPu zagranego na terenie gminy Choczewo „Światelko do Nieba”, największa ilość występujących artystów i największa ilość wolontariuszy (39 osób). Udało się uzbierać ponad 11 tys. zł.

W gminie Linia sztab WOŚP mieścił się w Zespole Szkół w Linii. Udało się tam zebrać tyle samo pieniędzy, co w ubiegłym roku, czyli nieco ponad 4 tys. zł. W gm. Łęczycze wielkoorkiestrowe granie zorganizowano w Zespole Kształcenia i Wychowania w Strzebielinie. Udało się zebrać ok. 5,3 tys. zł. Kilka tys. zł uzbierano także w gm. Luzino.

KOMENTUJ na stronie
www.GWE24.pl

Dzień Babci i Dziadka w Porcie Rumia!
Zapraszamy na **bezpłatne badania serca.**



24.01.2015

PORT RUMIA CH AUCHAN
ul. Grunwaldzka 108, Rumia



Organizator:



Partnerzy:



Więcej informacji na www.terazserce.pl oraz www.portrumia.pl

Rolniczy EXPRESS

CHCESZ WIEDZIEĆ WIĘCEJ?
ZAPRASZAMY DO KONTAKTU.

tel. 796 944 155,
e-mail: a.sucharzewska@expressy.pl



Ewangelizacja nieco inaczej



Diakonia ewangelizacji z ks. moderatorem Januszem Tokarczykiem, który otacza opieką duszpasterską całą grupę

Na nietypowy sposób ewangelizacji wpadła grupa osób działających we wspólnotach w rumskich parafiach. Postanowili mówić o Bogu poprzez... filmy! Stworzyli więc kino. Inicjatywę podjęła grupa osób świeckich, związanych z rumskimi parafiami (głównie

salezjańskimi - pw. Podwyższenia Krzyża Św. i pw. NMP Wspomożenia Wiernych).

- Postanowiliśmy rok temu zaangażować się w trochę nietypową ewangelizację i początkowo utworzyliśmy „kino Źródło”, czyli pokazy filmów chrześcijańskich - wyjaśnia

Piotr Komarnicki, jeden z inicjatorów. - Organizujemy te pokazy w Oratorium przy parafii pw. Podwyższenia Krzyża Św. w Rumi. W kameralnych warunkach, przy kawie i cięście, prezentujemy wartościowe, wzruszające filmy. Wstęp na pokazy jest bezpłatny.

Szczegóły odnośnie godzin emisji i repertuaru znajdują się na stronie internetowej www.pelniducha.pl w zakładce /w Rumi/kino źródło.

Kino to nie jedyna inicjatywa podjęta przez grupę ewangelizacyjną. Jej członkowie postanowili też w okresie Wielkiego Postu przeprowadzić trochę inną formę rekolekcji - Seminarium Odnowy Wiary.

- Są to rekolekcje w życiu codziennym, czas odnawiania i odbudowywania swojego życia wiary, relacji z Jezusem, otwierania się na łaskę oraz charyzmaty Ducha Świętego, odnajdywania swojego miejsca służby we wspólnocie Kościoła - tłumaczy Piotr Komarnicki. - Będzie to cykl dziesięciu cotygodniowych spotkań. Rozpoczyna się w Wielkim Poście i trwa przez Okres Wielkanocny, kończąc się przed niedzielą Zesłania Ducha Świętego. Na każde spotkanie składa się Eucharystia, wspólna modlitwa przed Najświętszym Sakramentem, konferencja i dzielenie w grupach owocami działania łaski (rozmowa w gronie kilku osób). Szczegóły i zapisy - także na stronie www.pelniducha.pl.

Rafał Korbut

OBUDŹ SWOJĄ WIARĘ

1 MARCA 2015

PARAFIA PW. PODWYŻSZENIA KRZYŻA ŚWIĘTEGO
W RUMI

SEMINARIUM ODNOWY WIARY

10 COTYGODNIOWYCH SPOTKAŃ
ZAPISY WWW.PELNIDUCHA.PL

Rozpoczyna się ważna i potrzebna inwestycja

KĄPINO | Początek nowego roku to w gminie Wejherowo nie tylko kontynuacja rozpoczętych w ubiegłym inwestycji, ale także start zupełnie nowych, lecz równie oczekiwanych przedsięwzięć. Do tych drugich z pewnością zalicza się zapowiadana już kilka miesięcy temu budowa kanalizacji sanitarnej i deszczowej w Kąpinie. Do podpisania umowy pomiędzy władzami gminy (które reprezentował Henryk Skwarło) wójt gminy Wejherowo, z wykonawcą

(firmą Hydroinstal Drewa) doszło w pierwszych dniach stycznia.

Na podstawie podpisanej umowy do końca lata tego roku zakończony zostanie pierwszy etap tej inwestycji, a mianowicie połączenie kanalizacji sanitarnej i deszczowej pomiędzy Kąpinem a Wejherowem. Na tym odcinku wykonany zostanie kanał sanitarny łączący Kąpino z istniejącą już siecią kanalizacyjną w Wejherowie o długości ok. 7 km oraz kanał deszczowy

o długość ponad 5,5 km. Wykonanie tego etapu umożliwi późniejszą rozbudowę kanalizacji w Kąpinie. Wartość budowy pierwszej części to ok. 5,3 mln zł. Dofinansowanie unijne z Programu Rozwoju Obszarów Wiejskich na budowę kanalizacji sanitarnej prowadzącej do Kąpina wynosi natomiast ok. 1,3 mln zł. (mat. UG Wejherowo)

KOMENTUJ na stronie
www.GWE24.pl

Zasil swój portfel po Świętach!

Weź pożyczkę w KredytOK i wejdź w nowy rok z pełnym portfelem.

- Decyzja w 15 minut
- Do 1000 zł na dowolny cel
- Bez zbędnych formalności

OK



UMÓWMY SIĘ NA SPOTKANIE:
525 225 525
Razem ustalimy najlepsze warunki

www.kredytok.pl

Wejherowo • ul. 12 Marca 240
wejście od ul. Wałowej

KredytOK
Na nas możesz liczyć!



Dla najaktywniejszych
Czytelników są nagrody!



Bądź na bieżąco! Polub nasz profil na facebook'u: [f nasygnale.info](https://www.facebook.com/nasygnale.info)

SZUKASZ
CIEKAWĄ PRACĘ
PEŁNĄ NIEZWYKŁYCH
WYZWAŃ?



OBOWIĄZKI:

- Aktywna sprzedaż reklam oraz zawieranie umów partnerskich
- Aktywne pozyskiwanie nowych klientów
- Opieka nad obecnymi klientami i budowanie z nimi długotrwałych relacji biznesowych

WYMAGANIA:

- Różnorodność na rynku reklamy
- Mile widziane doświadczenie w branży reklamowej
- Prawo jazdy kat. B.
- Samodzielność, kreatywność i inicjatywa w działaniu
- Wykształcenie min. średnie
- Umiejętność pracy zarówno samodzielnej jak i zespołowej

Jeżeli chcesz pracować w miejscu, gdzie...

Staniesz się członkiem dynamicznie rozwijającego się zespołu z dużym doświadczeniem i umiejętnościami

...dołącz do nas i razem z nami osiągnij sukces!

CV proszę kierować na
e-mail: r.laskowski@expressy.com

Nie odpowiadamy telefonicznie na pytania dotyczące rekrutacji. Wybrane osoby zostaną zaproszone na rozmowę rekrutacyjną.



Fot. Daria Dumajńska

Duże inwestycje w szkołach

POWIAT | Za budżetem powiatu wejherowskiego na 2015 rok, przygotowanym jeszcze przez poprzednie władze, byli wszyscy radni dlatego uchwalono jeszcze kilkanaście innych uchwał na III sesji rady powiatu wejherowskiego.

Radni w budżecie na 2015 rok przewidzieli 5 mln zł na inwestycje. Pozostałe zmiany w budżecie opiewały rok 2014, gdzie ustalono dochody na 143 mln 602 tys. 961 zł oraz wydatki na 149 mln 541

tys. 190 zł z przeznaczeniem m.in. na wydatki dla Zespołu Szkół Ponadgimnazjalnych w Redzie, zakup podnośnika do pracowni zawodowej ZSP nr 4 w Wejherowie, zakup rolet do klas szkolnych oraz płyt meblowych do nowo utworzonych pomieszczeń szkolnych i na przegląd techniczny budynków PZPP-P w Rumi i Wejherowie. Zmianie uległa też wieloletnia prognoza finansowa powiatu na lata 2014-2018. Zatwierdzono wy-

datki budżetu, które nie wygasły z upływem roku budżetowego 2014. Wydatki dotyczą ścinki poboczy dróg za 165 tys. 994 zł, dostawy i montażu regałów w archiwum starostwa za 75 tys. 320 zł, rozbudowy i przebudowy ZSP nr 1 w Wejherowie o aulę za 586 tys. 37 zł, realizacji projektu „Termoizolacja budynku ZSP nr 2 w Wejherowie” w zakresie wymiany stolarki okiennej za 574 tys. 706 zł, rozbudowy budynku ZSP nr 4 w Wejherowie

o pracownię diagnostyki samochodowej za 1 mln 340 tys. 476 zł, inwentaryzacji zadrzewienia przy drodze Kisewo-Żelazno i Rekowo Lęborskie-Godętowo za 6.800 zł. Ponadto radni przyjęli Powiatowy Program Rozwoju Pieczy Zastępczej na lata 2015-2017 na kolejne 3 lata. Wydatki poniesione w roku 2014 wyniosły 5 mln 883 tys. 669 zł. Limit rodzin zastępczych zawodowych na 2015 rok wyniesie 13 rodzin, na 2016 rok – 15 i na 2017 rok – 16. Radni przyjęli plan pracy rady powiatu na 2015 rok oraz zatwierdzili plan pracy i kontroli Komisji Rewizyjnej m.in. kontrolę ZSP nr 2 w Rumi i w Zarządzie Drogowym dla Powiatu Puckiego i Wejherowskiego w Wejherowie. (DD)

Molestował dziewczynkę?

NA SYGNALE | Kryminalni z Wejherowa zatrzymali 37-latkę, w związku z podejrzeniem popełnienia przez niego przestępstwa o charakterze pedofilskim. Do molestowania małoletniej doszło najprawdopodobniej pod koniec roku, w jednej z miejscowości powiatu. Mundurowi po zatrzymaniu podejrzanego, przeprowadzili przeszukanie w jego mieszkaniu. Do tej

sprawy zabezpieczyli między innymi jego telefon komórkowy. Zatrzymany został już przesłuchany przez policjantów z Wydziału Dochodzeniowo - Śledczego Komendy Powiatowej Policji w Wejherowie, usłyszał także zarzuty w prokuraturze.

Jak udało nam się ustalić mężczyzna usłyszał zarzuty doprowadzenia nieletniej (10-letniej dziewczynki) do

poddania się innej czynności seksualnej. Prokuratura ustaliła, że 37-latek szedł za 10-latką i gdy dziewczynka przechodziła przez teren zarosnięty drzewami mężczyzna zatrzymał ją i zaczął molestować. Co dokładnie zrobił podejrzanym o przestępstwo – prokuratura ani policja nie ujawnia ze względu na dobro dziecka. Zaraz po tym wydarzeniu dziewczynka wró-

ciła do domu i opowiedziała wszystko najbliższym. Ci natychmiast zawiadomili policję. Następnie dziewczynka została przesłuchana, zaś policja rozpoczęła poszukiwania sprawcy. Po kilku dniach udało się ustalić tożsamość podejrzanego i dokonano jego zatrzymania. Mężczyzna został zatrzymany na ulicy, był bardzo zaskoczony widokiem policjantów. Doprowadzono go przed oblicze prokuratora, gdzie usłyszał zarzuty. Trafił też do aresztu na najbliższe trzy miesiące. (rk)

Express
BIZNESU

SZUKAJ
W EMPIKU

ZAMÓW
PRENUMERATĘ!

biuro@expressy.pl
/ExpressBiznesu



ENERGA-Operator zmodernizował linie

Blisko 250 milionów złotych przeznaczyła ENERGA-Operator w 2014 r. na realizację programu poprawy niezawodności zasilania, na który składa się przede wszystkim modernizacja sieci i automatyzacja sieci średniego napięcia. Zdaniem spółki efekty są już odczuwalne przez klientów.

Grzegorz Bryszewski
g.bryszewski@expressy.pl

Nadrzędnym celem modernizacji sieci jest poprawa niezawodności zasilania – tj. zmniejszenie liczby awarii i skrócenie czasu ich trwania, a także – o ile to możliwe – nieprzerwanie dostaw nawet podczas planowych prac na sieci. Inwestycje spółka realizuje wg kolejności zapewniającej najwyższą efektywność wydatkowanych nakładów. Przeprowadzone w spółce analizy wpływu poszczególnych kierunków modernizacji sieci jednoznacznie wskazują, że najbardziej efektywnymi kierunkami inwestowania są: automatyzacja sieci średniego napię-

W 2014 roku prace na liniach niskiego napięcia wykonywane były w zdecydowanej większości (90%) bez konieczności wyłączenia zasilania.



cia oraz wymiana przewodów średniego i niskiego napięcia na izolowane.

W ramach prowadzonych

prac modernizacyjnych w 2104 roku wymieniono blisko 730 km linii i przyłączy z „gołych” na izolowane

i zmodernizowano ponad 1300 słupowych stacji transformatorowych. Dzięki przeizolowaniu linie energetyczne

nie reagują wyłączeniem, gdy spadnie na nie gałąź, a nawet – gdy oprze się o nie pień złamanego drzewa. Z kolei czas ewentualnych awarii ulega znaczącemu skróceniu dzięki wykorzystaniu rozłączników sterowanych radiowo. W 2014 roku spółka zamontowała na sieci blisko 780 takich urządzeń.

Pozytywne efekty automatyzacji sieci średniego napięcia wskazuje Mirosław Nowakowski, dyrektor Departamentu Zarządzania Majątkiem Sieciowym w gdańskim oddziale spółki:

- Podczas świąt doszło do przerw w dostawach energii związanych z tym, że konary drzew, obciążone mokrym i ciężkim śniegiem opierały się o nasze linie, doprowadzając do wyłączeń odbiorców na

trudnodostępnych terenach leśnych. Awarii uległa m.in. linia średniego napięcia zasilająca łącznie blisko 7 tys. odbiorców (ponad 220 stacji), na której zamontowaliśmy 12 rozłączników sterowanych radiowo. Dzięki przełączeniom dokonywanym za ich pomocą w ciągu kilkudziesięciu minut przywróciliśmy zasilanie ponad 99 proc. klientów i zlokalizowaliśmy uszkodzone przęsła. Na zasilanie przez kolejne 8 godzin czekało ok. 150 klientów, a nie 7 tys. W przypadku braku rozłączników, w takich warunkach pogodowych lokalizacja uszkodzenia przez zespół pogotowia energetycznego trwałaby około 6 godzin, a klienci, do których zasilanie doprowadzane było uszkodzonymiciągami, czekali na elektryczność nie 8, ale co najmniej 18 godzin. – podsumowuje dyrektor Nowakowski.

Dodatkowo, aby podczas modernizacji linii nie było konieczne wyłączenie zasilania, ENERGA-Operator systematycznie rozwija technologie prac pod napięciem. W 2014 roku prace na liniach niskiego napięcia wykonywane były w zdecydowanej większości (90%) bez konieczności wyłączenia zasilania. W przypadku modernizacji linii średniego napięcia już ok. 25% prac planowych wykonywanych jest przy włączonym zasilaniu.

STRAŻNICY
Praw Ubezpieczonych

**ZOSTAŁEŚ POSZKODOWANY
W WYPADKU ?**

**ZAPEWNIAMY KOMPLEKSOWĄ
POMOC W UZYSKANIU
ODSZKODOWANIA**

**DOJEDZIEMY DO CIEBIE I
ZAPEWNIAMY BEZPŁATNE
KONSULTACJE**

tel. 666 889 222 ; www.spu.pl

**ZAKŁAD
POGRZEBOWY**
Uzdrowski

świadczy całodobowe usługi

czynne: 8.00 - 16.00 ul. Nanicka 2
sb. 8.00 - 13.00 84-200 Wejherowo
tel./fax 58 677 56 17
(całodobowo)

TELEFONY CAŁODOBOWE:
kom. 607 291 564
kom. 691 213 103

www.uzdrowski.uslugipogrzebowe.com.pl

FABRYKA KOTŁÓW FAKO S.A.

FAKO

- kotły olejowo - gazowe
- kotły węglowe
- kotły na biomasę
- kotłownie kontenerowe
- ekonomizery
- wymienniki ciepła
- kotły C.O.
- inne

ul. Stoczniowców 8
84-230 Rumia

Tel: (0-58) 671-70-80
www.fako.pl

Dopłaty bezpośrednie będą wyższe. Ale dla wybranych

ARiMR wydała decyzje w tej sprawie wyższych dopłat bezpośrednich dla rolników objętych w 2014 roku dyscypliną finansową. Na dopłaty może liczyć nieco ponad 406 tys. osób.

W 2013 roku na podstawie przepisów Komisji Europejskiej, rolnicy którzy otrzymali dopłaty bezpośrednie wyższe od 2 tys. euro, zostali objęci tzw. dyscypliną finansową - czyli należne im dopłaty finansowane z budżetu UE zostały obniżone o współczynnik 2,45%. Mechanizm ten dotyczył 365,5 tys. rolników, a kwota, którą Polska zwróciła do budżetu UE wyniosła 153,9 mln zł.

Takie działanie UE było podyktowane tym, że zaplanowany budżet finansowy na realizację dopłat bezpośrednich za 2013 rok był wyższy od faktycznie dostępnego. Okazało się jednak, że z przekazanych przez Polskę pieniędzy UE wykorzystano tylko ponad milion złotych. Dlatego pozostała część tych środków, czyli 152,3 mln zł zostanie zwrócona naszym rolnikom.

Trafia one do tych, którzy ubiegali się w 2014 roku o przyznanie dopłat bezpośrednich i zostali objęci dyscypliną finansową - czyli przysługujące im płatności są większe od 2 tys. euro. Takich rolników jest w 2014 r. nieco ponad 406 tys. W ich przypadku, należne im dopłaty bezpośrednie, zgodnie z decyzją UE dotyczącą tzw. dyscypliny finansowej, najpierw zostaną obniżone o 1,3% (łącznie ok. 93,5 mln zł), a następnie podwyższone, w sumie o kwotę 152,3 mln zł, którą Komisja Europejska zwróciła Polsce w ramach dopłat bezpośrednich za 2013 rok. Z różnicy pomiędzy tymi dwoma kwotami wynika, że rolnicy, którym przysługują dopłaty bezpośrednie za 2014 r. w wysokości ponad 2 tys. euro, pomimo objęcia ich tzw. dyscypliną finansową, otrzymają wyższe dopłaty niż wynika z obliczenia stawek płatności i powierzchni upraw. Decyzje administracyjne przyznające im wyższe dopłaty bezpośrednie wydają kierownicy biur powiatowych ARiMR. Proces ten mógł się rozpocząć dzięki opublikowaniu, 29 grudnia 2014 r. rozporządzenia Rządu w sprawie zmiany zadań Agencji Restrukturyzacji i Modernizacji Rolnictwa. (GB)

Proces ten mógł się rozpocząć dzięki opublikowaniu, 29 grudnia 2014 r. rozporządzenia Rządu w sprawie zmiany zadań Agencji Restrukturyzacji i Modernizacji Rolnictwa.

BADANIA

330 mln zł na innowacje, także w rolnictwie

Narodowe Centrum Badań i Rozwoju rozstrzygnęło konkursy w dwóch programach strategicznych - StrategMed i BioStrateg. Na badania w obszarze profilaktyki i leczenia chorób cywilizacyjnych oraz środowiska naturalnego, rolnictwa i leśnictwa Narodowe Centrum Badań i Rozwoju przeznaczy ponad 330 mln zł. „Profilaktyka i leczenie chorób cywilizacyjnych - StrategMed” oraz „Środowisko naturalne, rolnictwo i leśnictwo - BioStrateg” to dwa strategiczne programy badań naukowych i prac rozwojowych. Opracowała je Rada NCBR na podstawie Krajowego Programu Badań, który określa strategiczne kierunki badań naukowych i prac rozwojowych.

Celem programu BioStrateg jest finansowanie badań obejmujących bezpieczeństwo żywnościowe i bezpieczeństwo żywności, racjonalne gospodarowanie zasobami naturalnymi, przeciwdziałanie i adaptację do zmian klimatu, ochronę bioróżnorodności i zrównoważony rozwój rolniczej przestrzeni produkcyjnej oraz leśnictwo i przemysł drzewny. Program strategiczny StrategMed koncentruje się natomiast na czterech obszarach współczesnej medycyny: kardiologii i kardiochirurgii, onkologii, neurologii oraz medycynie regeneracyjnej. Na oba programy Narodowe Centrum Badań i Rozwoju przeznaczyło łącznie 1,3 mld zł.

-Inwestujemy środki w strategiczne obszary badań wspierając najlepsze projekty ukierunkowane na transfer nowych technologii do gospodarki. Duża konkurencja wśród ubiegających się o dofinansowanie oraz znaczące zaangażowanie środków finansowych przedsiębiorców to sygnał, że współpraca środowiska naukowego i biznesu w kluczowych dla rozwoju Polski obszarach idzie w dobrym kierunku - mówi dyrektor Narodowego Centrum Badań i Rozwoju prof. Krzysztof Jan Kurzydłowski. (GB)

Wiadomości rolnicze

Dofinansowanie inwestycji na kutrach rybackich

Wnioski o dofinansowanie inwestycji na kutrach rybackich będzie można składać od 13 do 30 stycznia 2015 r. Wsparciem zostaną objęte przedsięwzięcia polegająca na przykład na zwiększeniu bezpieczeństwa na statkach rybackich.



fot. Szukner

Wnioski można składać w Agencji Restrukturyzacji i Modernizacji Rolnictwa a wsparciem są objęte przedsięwzięcia, które mają na celu m.in. zwiększenie bezpieczeństwa na statkach rybackich, a także inwestycje przyczyniające się do selektywnego połowu ryb, czyli zapobiegające odławianiu niewymiarowych osobników.

Pomoc na realizację operacji można pozyskać nie tylko na planowane inwestycje ale również na te, które zostały zrealizowane przed dniem złożenia wniosku o dofinansowanie aczkolwiek nie wcześniej niż przed dniem 29 czerwca 2009 r.

Wnioski o dofinansowanie należy składać do oddziału regionalnego Agencji właści-

wego ze względu na miejsce zamieszkania albo siedzibę ubiegającego się o taką pomoc. Jeżeli wniosek o dofinansowanie zostanie złożony przesyłką rejestrowaną, dniem złożenia wniosku jest data stempla pocztowego. W przypadku, gdy wniosek o dofinansowanie zostanie dostarczony przesyłką kurierską, dniem złożenia wniosku jest dzień dostarczenia tej przesyłki do ARiMR.

Pomoc jest przyznawana do wyczerpania środków finansowych, zgodnie z kolejnością złożenia prawidłowo wypełnionego i udokumentowanego wniosku o dofinansowanie. (GB)



Ruszają Krajowe Konferencje Du Pont

W 7 polskich miastach będą miały miejsce konferencje firmy DuPont. Spotkania organizowane są nieprzerwanie od 1999 roku i mają na celu zacieśnienie współpracy firmy z producentami rolnymi.

Na terenie północnej Polski spotkanie w ramach Krajowej Konferencji DuPont zostanie zorganizowane w środę 21 stycznia w Elblągu w Multikinie (ulica Teatralna 5). Konferencje skierowane są tradycyjnie dla producentów rolnych i wszystkich zainteresowanych rozwojem rolnictwa. W tym roku, ze względu 40-lecie obecności Du-

Pont w Polsce będą one miały szczególnie uroczysty charakter.

- Tematem wiodącym Konferencji będzie nowa Kampania Współpracy z producentami rolnymi jak również nowości oferowane przez firmę DuPont w sezonie 2015r. Będą to nowe rozwiązania ochrony fungicydowej, z zastosowaniem nowego fungicydu Vertisan®. W nadchodzącym sezonie firma przygotowała także nowości w ochronie zbóż przed chwastami - zapowiadają organizatorzy konferencji.

W programie przewidziane są także wy-

stąpienia pracowników naukowych Instytutu Ochrony Roślin - Państwowego Instytutu Badawczego, oraz przedstawicieli firm DuPont, oraz innych firm z otoczenia rolnictwa. Umożliwi to nie tylko zapoznanie się z bieżącymi problemami, ale także stworzy okazję do kuluarowych spotkań i dyskusji. Pracownicy firmy DuPont mają też przedstawić wyniki stosowania w zalecanych programach ochrony najważniejszych gatunków uprawnych zgodnie z zasadami rolnictwa zrównoważonego.

Udział w konferencji jest bezpłatny. (GB)

Lubelski Ursus i ORLEN Oil zacieśniają współpracę

Lubelski Ursus, wiodący producent ciągników i maszyn dla rolnictwa połączył siły marketingowo-handlowe z firmą ORLEN Oil, liderem branży olejowej w Polsce. Firmy mają wspólnie prowadzić akcje promocyjne i prezentować się podczas wydarzeń i imprez branżowych. Współpraca obejmie także wykorzystanie w produktach firmy Ursus olejów PLATINUM Agro, skierowanych do branży rolniczej.

Grzegorz Bryszewski
g.bryszewski@expressy.pl

Obie firmy podkreślają, że rozwój rynku maszyn rolniczych inspiruje firmy motoryzacyjne do udoskonalania oraz rozszerzania oferty a przykładem takich działań jest powstanie dostosowanych do maszyn rolniczych olejów firmy ORLEN OIL. Oleje wykorzystywane są już przez producenta ciągników, lubelską spółkę Ursus. Najnowsza technologia olejów PLATINUM Agro ma zapewnić bezpieczeństwo pracy maszyn rolniczych, wykorzystywanych w zróżnicowanych i często ciężkich warunkach, przyczyni się do zmniejszenia zużycia paliwa oraz wydłużenia okresów między wymianami oleju oraz mniejszym zużyciem paliwa.

- Zarówno firma ORLEN Oil, jak i URSUS mają bardzo mocną pozycję w swoich obszarach działania. Każdy polski rolnik doskonale zna obie marki. Wspólne działania z Ursusem to szansa na umocnienie naszej pozycji na rynku rodzimym. Obie firmy mają



ogromne aspiracje i konieczny potencjał, aby stać się liczącym partnerem dla biznesu rolniczego nie tylko w Europie, ale i poza jej granicami. Tym samym „dobre, bo polskie” będzie w tym przypadku stanowiło o najwyższej jakości proponowanych produktów – podkreśla Marcin

Gralewski, prezes ORLEN Oil - Podpisanie tego porozumienia jest efektem realizacji starannie zaplanowanej strategii odbudowy nowoczesnej marki, którą stał się Ursus. Właśnie takie działania nazywamy „nową erą” w promocji jakości oferowanych przez nas wyrobów-

mówi Karol Zarajczyk, Prezes Ursus SA. - Wierzę w to, że rozpoczęta właśnie współpraca, w krótkim czasie przełoży się na wymierne efekty handlowe i marketingowe dla obu firm, a kompleksowa oferta zostanie doceniona przez nowoczesnych rolników - dodaje.

Prognozy dla roślin oleistych

W grudniu 2014 r. Komisja Europejska (KE) opublikowała swój coroczny raport, w którym zostały przedstawione prognozy dotyczące rozwoju sytuacji na wybranych rynkach rolnych w perspektywie kolejnych 10 lat ("Prospects for EU agricultural markets and income 2014-2024") - informują analitycy BGŻ.

W przypadku rynku roślin oleistych, autorzy raportu oczekują, że w 2024 r. ich zbiory wyniosą ok. 32 mln t. W stosunku do średniej z ostatnich 3 lat zwiększą się o niecałe 6 proc., tj. o 1,7 mln t. Prognozowany wzrost produkcji będzie zatem znacznie niższy niż odnotowany w minionym dziesięcioleciu, gdy napędzał go dynamicznie rozwijający się sektor biodiesla. Hamująco na wzrost zbiorów w najbliższych latach będzie wpływać z jednej strony stabilizujący się popyt na oleje roślinne wykorzystywane w sektorze biopaliw, a z drugiej ograniczenia agrotechniczne



nie pozwalające na znaczące zwiększenie powierzchni upraw.

Według ekspertów KE, w strukturze produkcji roślin oleistych w UE w najbliższej dekadzie, tak jak obecnie, będzie dominować rzepak, z udziałem ok. 2/3 (jego zbiory w 2024 r.

mają wynieść ok. 21,5 mln t). Powierzchnia jego upraw ustabilizuje się na poziomie ok. 6,7 mln ha. W przypadku płonów, autorzy raportu, spodziewają się, że wyniosą one przeciętnie 3,2 t/ha w 2024 r. wobec 3,1-3,3 t/ha w latach 2012-2014. O ile w starych państwach człon-

kowskich wydajność rzepaku pozostanie raczej stabilna, o tyle w nowych powinna stopniowo się zwiększać.

Drugą najpopularniejszą rośliną oleistą uprawianą w UE pozostanie słonecznik. Jego zbiory w 2024 r. mają wynieść ok. 9 mln t wobec ok. 7,5-9,0 mln t przeciętnie w latach 2012-2014.

Unijne zbiory soi, wg autorów raportu, w 2024 r. mogą wynieść 1,5 mln t wobec 0,9-1,4 mln t przeciętnie w latach 2012-2014.

Warto dodać, że w prognozowanym horyzoncie czasowym, UE pozostanie nadal importem netto nasion oleistych (głównie soi), śrut (śruty sojowej) oraz olejów roślinnych (przede wszystkim oleju palmowego).

(GB)

Spółka ORLEN OIL, działająca w ramach Grupy Kapitałowej ORLEN S.A. zajmuje się kompleksowo produkcją i dystrybucją środków smarnych. Produkty Orlen Oil obejmują m.in.: najwyższej jakości oleje dla motoryzacji - PLATINUM, ORLEN OIL oraz oleje ULTOR do silników samochodów ciężarowych i autobusów. Jakość produktów oferowanych przez ORLEN OIL potwierdzają aprobaty znanych producentów samochodów oraz maszyn przemysłowych.

URSUS SA to ponad 120 lat rozwoju mechanizacji polskiego rolnictwa, zbierania

doświadczeń i podtrzymywania przemysłowych tradycji w oparciu o rodzimy kapitał. Z produktów URSUS S.A. korzystają kolejne już pokolenia Polaków. Spółka zajmuje się produkcją i sprzedażą ciągników oraz maszyn rolniczych. Idea firmy jest wytwarzanie różnorodnych maszyn i urządzeń, nacechowanych europejską jakością wykonania i dobrą ceną. Ursus S.A. jest jedyną spółką z segmentu maszyn i urządzeń dla rolnictwa notowaną na warszawskiej Giełdzie Papierów Wartościowych. Posiada zakłady produkcyjne w Lublinie, Dobrym Mieście i Opalenicy.

Coraz gorsze warunki produkcji rolnej

Spadki cen skupu surowców rolnych od grudnia 2013 r. do grudnia 2014 r. były głębsze niż obniżki cen środków produkcji - podał Instytut Ekonomiki Rolnictwa i Gospodarki Żywnościowej

Według comiesięcznego raportu IERiGŻ w ubiegłym roku rynkowe uwarunkowania produkcji rolniczej wyraźnie pogorszyły się w porównaniu z rokiem poprzednim. Były też gorsze niż przed dwoma laty, choć i tak lepsze niż w kryzysowym 2008 r. Ceny skupu podstawowych surowców rolniczych od grudnia 2013 r. do grudnia 2014 r. spadły średnio o prawie 10 proc. i były głębsze niż obniżki cen środków produkcji, które co prawda potaniały, ale średnio tylko o 1,7 proc.

Środki produkcji taniały drugi rok z rzędu przede wszystkim ze względu na spadki cen nawozów mineralnych i nośników energii. Chodzi przede wszystkim o obniżki światowych cen ropy naftowej i gazu oraz innych surowców.

Ponadto szybszy od popytu wzrost podaży nawozów spowodował, że ceny nawozów mineralnych w ciągu 12 miesięcy 2014 r. spadły nominalnie o kolejne 7,5 proc., po wzroście w latach 2011-2012 o 24,4 proc. Spadek cen skupu płodów rolnych o 9,9 proc. był też znacznie głębszy niż spadki cen detalicznych żywności, które w ostatnim roku (w porównaniu z grudniem 2013 r.) obniżyły się o 2,4 proc. Żywność po raz pierwszy od 2005 r. bezwzględnie staniała, przyczyniając się do niewielkiej deflacji, która w relacji grudzień 2014 - grudzień 2013 r. wyniosła zaledwie 0,5 proc.

Bezwzględny spadek cen żywności w 2014 r. był wynikiem niskich cen surowców rolniczych wywołanych m.in. wysoką podażą większości produktów w warunkach dekonunktury i spadku cen na światowych rynkach. Dekoniunkturę na światowych rynkach pogłębiało embargo rosyjskie na import żywności z UE, w tym z Polski.

Najbardziej ucierpiał gospodarstwa produkujące zboża. Dobre ubiegłoroczne zbiory zbóż i niskie ceny ziarna na świecie wpłynęły na spadek cen w skupach w Polsce. Pszenica potaniała o 13,5 proc., a kukurydza o 28,5 proc.

Zboża staniały przede wszystkim w stosunku do drobiu, którego ceny wzrosły w 2014 r. realnie o 3,3 proc. Zboża pozostały jednak nadal drogie dla producentów żywca wieprzowego, którego ceny w skupie w ciągu 12 miesięcy ub.r. spadły o ponad 24 proc. ze względu na wzrost podaży i embargo na import wieprzowiny z powodu afrykańskiego pomoru świń i rosyjskiego embargo.

Pogorszyła się też sytuacja w branży mleczarskiej. Pogorszenie koniunktury światowym rynku przetworów mlecznych spowodowało, że ceny skupu mleka spadły w ciągu ubiegłego roku spadły o 17 proc. (GB)

Protest lekarzy rodzinnych zakończony



Jerzy Budnik

Poseł na Sejm RP

I całe szczęście, bo tracili na nim wszyscy. Przede wszystkim, Bogu ducha winni pacjenci, ale także lekarze i minister zdrowia Bartosz Arłukowicz, odpowiedzialny za wdrożenie od 1 stycznia tego roku pakietów onkologicznego i kolejkowego.

Wspomniałem nie bez korekty o obu, powiązanych ze sobą pakietach, bo to o nie w tym proteście chodziło. Lekarze rodzinni, najgłośniejsi zreszteni w Porozumieniu Zielonogórskim, od początku negocjacji tłumaczyli, że na warunkach zaproponowanych im przez ministra Arłukowicza nie będą w stanie tych pakietów wprowadzić w życie. Negocjacje zostały tuż przed nowym rokiem przez ministra zerwane, na co lekarze odpowiedzieli, że w tej sytuacji oni umów z NFZ nie podpiszą, a bez umowy swoich gabinetów nie otworzą. Tak też zrobili. Kilka tysięcy gabinetów lekarskich 2 stycznia pozostało zamkniętych, co oznaczało prawdziwą gehennę dla zdeorientowanych pacjentów i ich rodzin. No i zaczęło się przerzucanie winy. Minister zarzucił lekarzom nieetyczny szantaż kosztem pacjentów, a oni mu niekompetencję i arogancję. To nie jest tak, że w każdym sporze prawda leży pośrodku, bo często rację ma tylko jedna strona. Ale tu racje były podzielone po połowie. Pakiety onkologiczny i kolejkowy są najważniejszymi inicjatywami rządu PO-PSL w obszarze ochrony zdrowia. Z ich wdrożeniem wiążą się ogromne oczekiwania, bo mają one

przyspieszyć rozpoznanie choroby nowotworowej, co ma niebagatelny wpływ na skuteczność późniejszego leczenia. Jeszcze przed wyjazdem do Brukseli ówczesny premier Donald Tusk zadanie ich wdrożenia powierzył ministrowi Arłukowiczowi, z jasnym przekazem, że ma się do tego w szczególności sposób przyłożyć. To mogła być dla Arłukowicza szansa poprawienia swojego wizerunku, bo co tu dużo mówić, nie jest on najlepszy, o czym świadczy to, że w rankingach najbardziej niepopularnych ministrów, plasuje się on w ścisłej czołówce. Tylko w niewielkim stopniu tłumaczy go to, że od lat, resort zdrowia uznawany jest za jeden z najtrudniejszych i dlatego chętnych do jego objęcia nie ma wielu. Podobno głównie po to, by mógł wykazać się wykonaniem tego zadania, premier Ewa Kopacz pozostawiła go na tym stanowisku. Tym bardziej powinien zrobić to perfekcyjnie. Lekarze mają rację, że negocjacje rozpoczęły się za późno. Na domiar złego, w czasie ich trwania, nikt im nie pokazał aktów wykonawczych do uchwalonych już ustaw. Dlatego całkiem możliwe, że chuchając na zimne, przesadzili ze swoimi postulatami, a potem najwyczajniej zabrakło czasu na ich skorygowanie. Ale czy to znaczy, że myśleli wyłącznie o pieniądzach, a nie o bezpieczeństwie swoich pacjentów? Znam wielu z nich i dlatego w to nie wierzę. Zresztą kto w tym sporze ma rację, okaże się dopiero za kilka miesięcy, bo w wyniku osiągniętego w końcu porozumienia, zgodzono się do tego tematu powrócić. Nie można było tak od razu?

Archiwalne felietony posła można przeczytać na stronie www.budnik.pl

Ruszyła teleopieka w gminie Wejherowo

POMOC | Od nowego roku na terenie gminy Wejherowo funkcjonuje pilotażowy program „Teleopieka dla potrzebujących”.

Na ostatniej sesji radni przyjęli uchwałę dotyczącą programu teleopieki w gminie. Jest to projekt, przygotowany przez Gminny Ośrodek Pomocy Społecznej. Zostało wytypowanych 15 osób, które zostaną objęte programem. Osoby obłożnie chore, będące pod opieką rodziny, będą miały dodatkowe wsparcie. Przyjęcie programu osłonowego gminy Wejherowo na lata 2015-2016 pod nazwą „Teleopieka dla potrzebujących” ma na celu zapewnienie lepszej i skuteczniejszej pomocy dla osób starszych, niepełnosprawnych, schorowanych czy samotnych.

„Teleopieka zapewni mieszkańcom gminy bezpłatny dostęp do telefonicznej opieki domowej, polegającej na elektronicznym całodobowym monitoringu i przyzywaniu natychmiastowej pomocy w



Osoby obłożnie chore, będące pod opieką rodziny, będą miały dodatkowe wsparcie

przypadku zagrożenia życia, zdrowia, bezpieczeństwa w miejscu ich zamieszkania – mówi wójt Henryk Skwarło.

Warunkiem korzystania z systemu teleopieki jest zdolność do obsługi przycisku alarmowego, posiadanie dowolnego abonamentu telefonii stacjonarnej lub sieci GSM oraz specjalnie dostosowanego aparatu telefonicznego. Wstępnie wytypowano do udziału w programie 15 osób, gdyż pomoc na lata 2015-2016 jest programem pilotażowym i został skierowany do osób samotnych, w wieku poprodukcyjnym i niepełnosprawnych. Z wstępnych danych GOPS łączna kwota kosztów dla 15 osób wyniesie około 6.000 zł, jednak zarezerwowano na ten cel kwotę 10 tys. zł. Obecnie 15 osób wyraziło chęć przystąpienia do programu, w tym 5 osób objętych wsparciem w formie usług opiekuńczych, 14 osób zamieszkujących samotnie i prowadzących jednoosobowe gospodarstwo domowe oraz 1 osoba w rodzinie.

Program umożliwi przyznanie świadczenia pieniężnego dla osób najuboższych, dla których zakup oprzyrządowania niezbędnego do uruchomienia tej usługi jest wydatkiem nadmiernie obciążającym budżet domowy – dodaje kierownik GOPS Ewa Zarębińska-Szczodra. (DD)

Najlepsi z antykomunizmu

KONKURS | W Zespole Szkół Ponadgimnazjalnych nr 4 w Wejherowie odbył się IV Powiatowy Konkurs Wiedzy o Opozycji Antykomunistycznej w Polsce w latach 1944-1989. W konkursie wzięło udział sześć szkół średnich z całego powiatu wejherowskiego.

I Liceum Ogólnokształcące im. Króla Jana III Sobieskiego w Wejherowie reprezentowała drużyna uczniów klasy drugiej w składzie: Kinga Jaros i Michał Radtke. Zespół przygotowywał się pod czujnym okiem profesora Marcina Graczyka.

Po dotarciu do gmachu Zespołu Szkół Ponadgimnazjal-



nych nr 4, od progu czuć było atmosferę gorących przygotowań i oczekiwanie na wyjątkowych gości, jakimi byli zasłużeni działacze NSZZ Solidarność oraz władze powiatu wejherowskiego – wspomina Kinga Jaros. Konkurs składał się z dwóch części. W pierwszym etapie uczniowie wypełniali test a w drugim etapie odpowiadali na pytania, dotyczące prezentowanych zdjęć i materiałów dźwiękowych. Na ich podstawie określone zostały daty wydarzeń, postacie historyczne i miejsca związane z dziejami PRL. Po długich zmaganiach drużyna z I Liceum Ogólnokształcącego zdecydowanie wygrała z rywalami, dystansując zdobywców drugiego miejsca o 10 punktów. Nagrody dla zwycięzców wręczyła starosta powiatu Gabriela Lisius. (DD)

Z NAMI BEZPIECZNIEJ!

150 000 2000

Mawi
Rok zał. 1991

**BADANIE OŚWIETLENIA AWARYJNEGO
AUTORYZOWANY SERWIS GAŚNIC
SERWIS SIECI HYDRANTOWEJ
ODZIEŻ ROBOCZA**

CENTRUM BHP i P.POŻ www.mawi.gda.pl
Reda, ul. Cechowa 1A, (tęż a via Burger King), tel. 58 678 50 36
Reda, ul. Rzeczna 2A - warsztat, kom. 501 077 234

ACCESS FINANCIAL | POLAND

ZOSTAŃ DORADCĄ KLIENTA W BRANŻY FINANSOWEJ

Potrzebujesz pieniędzy? Oferujemy dodatkową pracę na dogodnych warunkach, elastyczny czas pracy, profesjonalny system szkoleń. Możliwość procesowania on-line. Sprzedaż pożyczek, brak zbiorok. Wysoka prowizja. Najlepsza opcja zarobkowa dla Ciebie. Zadzwoń! 885 255 050 Napisz! rekrutacja@accesspoland.pl

A może potrzebujesz pożyczki gotówkowej?
Dobierzemy dla Ciebie idealną propozycję. www.supercredit.pl

LEOTOUR WEJHEROWO

Twoim Biurem Podróży!

Wczasy i wycieczki
Bilety autokarowe
Bilety promowe
Bilety lotnicze
Kolonie i obozy
Ubezpieczenia

Wejherowo, ul. 3-go Maja 1/3
tel./fax 58 672 21 66
czynne: 9-18, sobota: 10-14

www.leotourwejherowo.pl
e-mail: leotour@leotour.com.pl

Bezpłatne badania dla pań po 50-ce

Mimo, iż mammografia to najskuteczniejsza metoda profilaktyki raka Piersi, nadal mniej niż połowa kobiet poddała się bezpłatnemu badaniu w ramach Populacyjnego Programu Wczesnego Wykrywania Raka Piersi. Możliwość skorzystania z bezpłatnych badań będzie już w styczniu w Redzie i Wejherowie.

Rafał Korbut

r.korbut@expressy.pl

Rak piersi to najczęściej występujący nowotwór wśród Polek. Warto więc się przebadać, gdyż tylko wczesne wykrycie choroby daje ogromną szansę na całkowite wyleczenie.

- Zachęcamy kobiety w wieku 50 – 69 lat do profilaktyki związanej z rakiem piersi, ponieważ jest to grupa szczególnie narażona na zachorowanie na raka piersi – informują przedstawiciele firmy LUX MED, która przeprowadza badania. - Szczególnie apelujemy do wszystkich Pań z rocznika 1965, ponieważ w tym roku wchodzi do Programu (wiąże się to z możliwością badania bezpłatnego i bez skierowania). Badanie jest bezpłatne,

refundowane kobietom co 2 lata przez Narodowy Fundusz Zdrowia.

Mammografia trwa jedynie kilka minut i polega na zrobieniu 4 zdjęć rentgenowskich – dwóch projekcji każdej piersi. Badania nie należy się obawiać, ponieważ promieniowanie, które emituje jest nie większe niż przy RTG zęba. Pozwala na rozpoznanie i wykrycie tzw. zmian bezobjawowych (guzków oraz innych nieprawidłowości w piersi) w bardzo wczesnym etapie rozwoju – wtedy, kiedy nie są one wyczuwalne przez kobietę lub lekarza, co bardzo istotnie zwiększa szansę wyleczenia.

Aby nie czekać w kolejce przy mammobusie, rekomendowana jest wcześniejsza rejestracja pod nr tel. 58 666 2

444. Call Center czynne jest 7 dni w tygodniu. Informacje o badaniach dostępne również na stronie internetowej www.mammo.pl

Mammografię można będzie wykonać w mammobusie:

- Reda – 28 stycznia przy **Przychodni Zdrowia, ul. Łąkowa**

- Rumia – 29 stycznia na **parkingu przy Hali Widowiskowo-Sportowej MOSiR, ul. Mickiewicza 49**

- Wejherowo – 29 – 30 stycznia przy **Centrum Handlowym "Kaszuby", ul. I Brygady pancernej Wojska Polskiego 29**

Populacyjny Program Wczesnego Wykrywania Raka Piersi skierowany jest do kobiet zdrowych, które nie chorowa-

ły wcześniej na raka piersi. Poprzez objęcie swoim zasięgiem jak największej liczby kobiet w populacji 50 – 69 lat, czyli najbardziej narażonej na zachorowanie na raka piersi, ma na celu zwiększenie odsetka nowotworów piersi wykrywanych w najwcześniejszym stadium zaawansowania klinicznego. Otrzymywany wynik badania skryningowego (prześwietlenia) to ocenie przez dwóch lekarzy specjalistów zdjęcia rentgenowskie piersi, z krótką adnotacją – czy wynik jest zmianowy bądź bezzmianowy. Nie jest on w formie pełnego opisu diagnostycznego tak, jak przy tradycyjnym badaniu. W razie konieczności dalszej diagnostyki, list zawiera wytyczne względem sposobu postępowania.

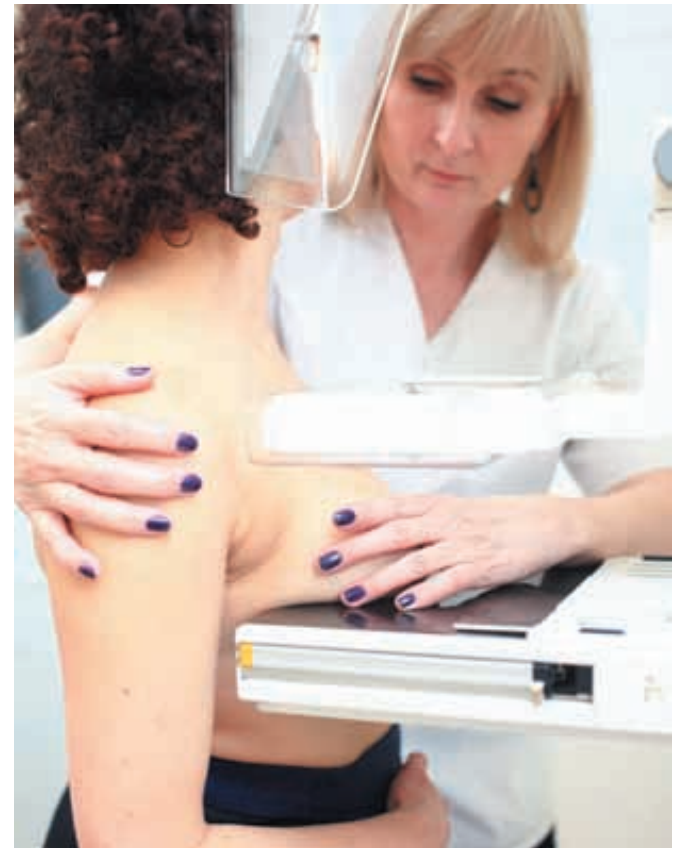

metropolia.info

Wszystkie informacje w jednym miejscu

Polub nasz profil na facebook'u: [f /metropolia.info](https://www.facebook.com/metropolia.info)

HELIOS

W KINACH OD 16 STYCZNIA

Już od 16 stycznia na ekranach naszych kin w Gdańsku i Gdyni.

Kino Helios Gdynia
ul. K. Górskiego 2
rezerwacja: 58 779 00 03

Kino Helios Gdańsk
ul. Kołobrzeska 41C
rezerwacja: 58 767 99 88

www.helios.pl

To są najlepsi lekkoatleci z Luzina



Fot. Daria Dunajska

Daria Dunajska
d.dunajska@expressy.pl

LUZINO | W hali widowisko-sportowej GOSRiT odbyły się Mistrzostwa Gminy Luzino w halowej lekkoatletyce szkół podstawowych. W zawodach wzięli udział uczniowie z Sychowa, Kębłowa, Luzina. W sumie 133 zawodników. Zawody zostały podzielone na dwie kategorie dziewcząt i chłopców w konkurencjach

biegu na 30 m dziewcząt i chłopców, biegu na 600 m dziewcząt, biegu na 1000 m chłopców, skoku w dal z miejsca dziewcząt i chłopców, pchnięcia piłką lekarską dziewcząt 2 kg i pchnięcia piłką lekarską chłopców 3 kg. Zwycięzcy w poszczególnych konkurencjach będą reprezentowali gminę na mistrzostwach powiatu. W kategorii dziewcząt w biegu na 30 m zwyciężyła

Zuzanna Kalwarczyk Zuzanna z Kębłowa, drugie miejsce Anna Szulc z Luzina i trzecie Agnieszka Sikorra z Luzina. W skoku w dal wygrała Rozalia Meyer z Luzina, druga była Iga Gielinska z Luzina i trzecia Patrycja Kowalewska z Luzina. W skoku wzwyż zwyciężyła Anna Szulc z Luzina, drugie Paulina Bobkowska Paulina z Luzina i trzecie Agata Gielinska z Luzina. W piłce lekarskiej 2 kg wygrała Nikola Maszota z Luzina,

drugie Dominika Malinowska z Sychowa i trzecie Paulina Bobkowska z Luzina. W biegu na 600 m zwyciężyła Rozalia Meyer z Luzina, druga była Marta Paszki z Sychowa i trzecia Paulina Formela z Kębłowa. W kategorii chłopców w biegu na 30 m wygrał Benjamin Damps z Luzina, drugie Filip Angel z Luzina i trzecie Szymon Gibowicz z Sychowa. W skoku w dal zwyciężył Aleksander Biernat z Luzina, drugi był Szymon Skiba z Luzina i trzeci Dawid Olszewski z Luzina. W skoku wzwyż wygrał Gracjan Lis z Luzina, drugie Łukasz Michałek z Kębłowa i trzecie Szymon Skiba z Luzina. W piłce lekarskiej 3 kg zwyciężył Gracjan Lis z Luzina, drugi był Piotr Hewelt z Luzina i trzeci Norbert Wejher z Sychowa. W biegu na 1000 m wygrał Benjamin Damps Benjamin z Luzina, drugie Igor Wiczkowski z Luzina i trzecie Jakub Gębała z Kębłowa. Najlepszą lekkoatletką została Rozalia Meyer, a najlepszym lekkoatletą Gracjan Lis. Zwycięzcy otrzymali pamiątkowe medale oraz rozdusowano cenne nagrody, ufundowane przez wójta gminy Jarosława Wejera. Zawody zorganizował Stanisław Kąkol, któremu pomagali nauczyciele.

Rywalizowali o Puchar Wójta gminy Linia

STRZEP CZ | W hali sportowej Zespołu Szkół w Strzeczcu rozpoczęły się rozgrywki piłkarskie juniorów szkół podstawowych z rocznika 2002 – 2004. Do zmagania o puchar wójta przystąpiły cztery drużyny: Strzecz, BVB Linia, Poblócie i GKS Linia. Zawodnicy grali systemem każdy z każdym. Zwyciężył Strzecz z 9 pkt. w bramkach 16:4. Drużyna zagrała w składzie: Mariusz Labuda, Filip Elwart, Wiktor Szardowski, Dominik Klinkosz, Dawid Klinkosz, Remigiusz Czech, Jakub Szmuda, Maciej Potrykus i Gracjan Czech. Najlepszym zawodnikiem turnieju został Wiktor Szardowski ze Strzeczca. Drugie miejsce zajęła Linia z 6 pkt. w bramkach 16:9, trzecie Poblócie z 3 pkt. w bramkach 16:11 i czwarte miejsce GKS Linia z 0 pkt. w bramkach 0:24. Tego samego dnia zmagania rozpoczęli gimnazjaliści z rocznika 1999-2001. Do rozgrywek zgłosiło się sześć zespołów młodych amatorów

piłki nożnej: Szkoła Linia, FC Lewino, ZS Strzecz, Gimnazjum Linia, WCP Strzecz, Czarne Diabły Linia. Piłkarze grali systemem każdy z każdym. Drużyna gimnazjalistów z Lini okazała się bezkonkurencyjna, zdobywając 13 pkt. w bramkach 28:3. W składzie reprezentacji znaleźli się: Mateusz Meyer, Dominik Konkel, Dawid Mielewczyk, Paweł Kotłowski i Arkadiusz Łunecki. Drugie miejsce zajęła Szkoła Linia z 11 pkt. w bramkach 15:3, trzecie Lewino z 10 pkt. w bramkach 14:8, czwarte Strzecz z 3 pkt. w bramkach 6:15, piąte ZS Strzecz z 3 pkt. w bramkach 5:15 i szóste miejsce Czerwone Diabły Linia z 0 pkt. w bramkach 1:25. Najlepszym zawodnikiem turnieju został Dawid Ellwart z drużyny „Szkoła Linia”. Wręczenia pucharów, medali i dyplomów dokonali zastępca wójta Astrida Kaczyńska, organizator Jan Trofimowicz, radny Mieczysław Potrykus i animator boiska Jakub Brzeski. (DD)

Mistrzostwa powiatu w piłce ręcznej



Fot. Daria Dunajska

ZAWODY | W hali sportowej ZSP nr 2 w Wejherowie, odbyły się mistrzostwa powiatu wejherowskiego szkół średnich w piłce ręcznej chłopców. Zawody były eliminacją do półfinału wojewódzkiej licealiady, który odbyła się w Wejherowie. W rywalizacji wzięło udział ponad 110 zawodników z całego powiatu. W ścisłym finale wystąpiło

sześć najlepszych zespołów, wyłonionych po eliminacjach. Zwycięzcą turnieju została drużyna Zespołu Szkół Ponadgimnazjalnych nr 4 w Wejherowie, która nie poniosła w zawodach żadnej porażki. Mistrzowie zdobyli 10 punktów w bramkach 103:71 i zegrali w składzie: Mariusz Michta, Marcin Michta, Dawid Kreft, Mariusz Naczke,

Łukasz Leśnik, Łukasz Łąga, Wiktor Wolszon, Patryk Gruba, Szymon Małaszycki, Marcin Jędrzejczak, Mateusz Grunau, Kamil Martyka, Dawid Lasek i Adrian Niszczot. Poziom rywalizacji z roku na rok jest coraz wyższy, głównie za sprawą ciągle rozwijającej się Wejherowskiej Amatorskiej Ligi Piłki Ręcznej, organizowanej przez wejherowskich „Tytanów”. Drugie miejsce zajęł ZSP nr 3 w Wejherowie, trzecie ZSP nr 1 w Wejherowie, czwarte ZSP nr 2 w Wejherowie, piąte ZSP nr 1 w Rumi, szóste II LO w Wejherowie, siódme ZSP w Redzie i ósme miejsce Niepubliczna Szkoła Rzemiosła w Wejherowie. Na zakończenie zawodów zespoły zostały nagrodzone pucharami, medalami i dyplomami, które wręczał dyrektor PZPOW Andrzej Byczkowski i referent Bartłomiej Woźniak. (DD)

KOMENTUJ na stronie
www.GWE24.pl

KREDYT GOTÓWKOWY MULTICZWÓRKA

Doskonali z każdej strony
oprocentowanie tylko 4%
prowizja tylko 4%
kwota do 4000 zł



Sprawdź, czy możesz wziąć udział w promocji.

Zapraszamy do Oddziału Banku BPH w Wejherowie:

ul. Gdańska 146b, ☎ 58 572 28 65, 67

bph.pl



Bank BPH Po prostu fair
grupa GE Capital

Promocja „Multiczwórka” jest dostępna dla umów kredytu gotówkowego zawartych na okres do 12 miesięcy na podstawie wniosku złożonego w okresie 1.12.2014 – 28.02.2015 r. w Oddziałach i Placówkach Partnerskich oraz za pośrednictwem bankowości internetowej. Promocja nie dotyczy wnioskodawców, którzy na dzień złożenia wniosku mają lub w okresie do 180 dni poprzedzających dzień złożenia wniosku mieli w Banku kredyt lub pożyczkę gotówkową. Wyliczenia reprezentatywne dla promocji na dzień 20.11.2014 r.: stała stopa oprocentowania kredytu 4%, całkowita kwota kredytu netto 2500 zł, rzeczywista roczna stopa oprocentowania 12,03%, czas obowiązywania umowy 12 miesięcy, całkowita kwota do zapłaty 2657,28 zł, wysokość miesięcznej raty 221,44 zł. Całkowity koszt kredytu 157,28 zł, w tym odsetki 57,28 zł oraz kredytowana prowizja 100 zł. Regulamin Promocji oraz Taryfa Opłat i Prowizji są dostępne w Oddziałach i Placówkach Partnerskich Banku oraz na bph.pl. Bank uzależnia przyznanie kredytu i jego wysokość od zdolności kredytowej Kredytobiorcy.

Weekend awansów i debiutów w Rumi

SIATKÓWKA | W pierwszym meczowym weekendzie nowego roku siatkarki Akademii Piłki Siatkowej Rumia odniosły kilka bardzo cennych zwycięstw, a w składach rumskich zespołów zobaczyliśmy nowe zawodniczki.

Daria Dunajska

d.dunajska@expressy.pl

Mówiąc o sukcesach należy zacząć od występu drugiej drużyny młodziczek Akademii Piłki Siatkowej Rumia. Najmłodsze siatkarki w rozgrywkach wojewódzkich zwyciężyły w turnieju V ligi w Pucku. Pewne zwycięstwo nad gospodyniami oraz wywalczona po zaciętym boju w tie-breaku wygrana z przeciwniczkami z Gdyni przyniosły awans do IV ligi Mistrzostw Pomorza. W niedzielę turniej rozgrywał pierwszy zespół młodziczek i również odnotował sukces. Dzięki przekonującym zwycięstwom nad drużynami z Malborka, Kwidzyna i Gdańska rumianki wygrały zawody. Szczególnie pokonanie gospodyń z Gedanii jest bardzo cennym wynikiem, bo od początku sezonu

między trwa zacięta walka o prymat na Pomorzu między rumskimi akademickami, a gdańszczankami. Bardzo ważne mecze odbyły się także w hali rumskiego MOŚiR. W lidze wojewódzkiej kadetek zespoły Rumi rozegrały ostatnie spotkania w fazie grupowej. Zgodnie z oczekiwaniami druga drużyna nie miała problemów z pokonaniem przeciwniczek z MMKS Gdańsk. Natomiast pierwszy zespół Akademii napotkał ogromny opór ze strony siatkarek ze Stężyca. Prowadziły już 2:0 w setach, a w partiach numer trzy i cztery miały piłki meczowe, pozwoliły jednak przeciwnicom na doprowadzenie do tie-breaka. W ostatniej odsłonie przyjezdne prowadziły już 10:5 i 14:9, ale rumianki wykazały się ogromnym hartem ducha i po obronieniu siedmiu piłek meczowych rozstrzygnęły ry-



Fot. AP3

walizację na swoją korzyść. W meczu II ligi kobiet Rumia podejmowała poznańskiego Energetyka. Gospodynie rozpoczęły mecz bojaźliwie, pozwalając poznaniankom na osiągnięcie kilkupunktowej przewagi od początku pierwszego seta. Rumiankom po kilku minutach udało się bardzo poprawić swoją grę i przez całą pierwszą odsłonę walczyły z przeciwniczkami o każdą piłkę. Drugi set był bardzo słaby. Rumskie siatkarki miały ogromne problemy z przyjęciem trudnych serwisów gości i bardzo szybki na tablicy zobaczyliśmy wynik 2:0 dla Energetyka. Trzecia odsłona rozpoczęła się od prowadzenia gospodyń 4:0 i tym razem to poznanianki musiały gonić wynik. Zawodniczki Energetyka zostały zmuszone do najwyższego wysiłku, aby nie dopuścić od przedłużenia spotkania o kolejne sety. Natomiast akademicki momenty doskonałej gry przeplatały okresami przestojów co goście skwapliwie wykorzystały. Ostatecznie Energetyk przełamał opór miejscowych i wygrał seta i cały mecz.

XII TARGI
ŚLUB I WESELE
HALA AWFIS
Gdańsk - Żabianka
24-25 stycznia

sobota
10.00 - 18.00
niedziela
10.00 - 17.00

Weselnik
ZOBACZ GWIAZDY
„MAM TALENT”

WYGRAJ
SUKNIE ŚLUBNE,
GARNITURY!

WWW.WESELNIK.COM

ślub & wesele

NOWY NUMER
już niedługo!

dostępny
również online

przełączaj za darmo na:
www.gwe24.pl

DOWIEDZ SIĘ
WIĘCEJ:

tel. 791 764 155 | b.stanalowska@expressy.pl



WKS GRYF WEJHEROWO

www.gryfwejherowo.com.pl

Przekaż 1 procent podatku na Gryfa

POMOC | To bardzo proste. Od 1 stycznia 2015 roku przy wypełnianiu PIT-u wystarczy wpisać w odpowiednią rubrykę Wejherowski Klub Sportowy Gryf i numer organizacji pożytku publicznego KRS - 0000275298. To najlepsza lokata na 1 % z twojego rocznego podatku. Jest to proste, czytelne, uczciwe, humanitarne i pozbawione formalności.

Jak mówi prezes zarządu Piotr Waga, warto wpisać w swój PIT naszą nazwę „Wejherowski Klub Sportowy Gryf” i numer naszego KRS - 0000275298, wyliczyć 1% podatku i wesprzeć nas tym prostym sposobem. Skierujmy swoje pieniądze na sport i sportowców. Na klub w którym na pewno w jakimś pokoleniu był, jest lub będzie członek Twojej rodziny. To u nas rokrocznie trenuje ponad 200 dziewcząt i chłopców i ponad 50 seniorów. Twoja pomoc może pomóc w modernizacji i ulepszeniu naszych pięknie położonych obiektów. Obiektów na których pisała się od ponad 90 lat historia wejherowskiego sportu i wejherowskiej piłki. Tu przeżyliśmy spadki i awanse. Ten



Skierujmy swoje pieniądze na sport i sportowców

stadion był świadkiem najważniejszych wydarzeń piłkarskich w regionie. Tu tysiące ludzi oglądało zmagania sportowe i brało udział w imprezach rekreacyjnych. Chcemy naszym obiektom nadać europejski standard przy Waszej pomocy. Państwa pomoc może się nade wszystko przyczynić do wychowania wreszcie wielkiego piłkarza i sportowca. Tu trenuje

lub choćby podejmował próby treningów co drugi chłopiec w mieście a dla wielu chłopców jest ościennych miejscowości jest wielkim honorem grać i reprezentować nasz Klub. Do naszego klubu ojcowie przyprowadzają swoich synów a dziadkowie wnuków. Matki i babcie przeżywają mecze swoich pociech. Tworzymy historię w której przez swoją hojność i

Ty możesz wziąć udział. Organizacja tych wszystkich przedsięwzięć jest sprawą kosztowną. Twój 1% na rzecz WKS „Gryf” to wspaniały dar na szlachetny i konkretny cel. To dar, który pozostanie w granicach Wejherowa a nie powędruje w nieznaną nikomu rejony Polski. Podarujmy nam choćby grosik. Prosimy, dziękujemy i zapraszamy do naszego klubu. (DD)

Nowi zawodnicy Gryfa

ZMIANY | WKS Gryf wypożyczył ze Stomilu Olsztyn na rundę wiosenną Michała Wiśniewskiego. Zawodnik o statusie młodzieżowca trenował z pierwszym zespołem Stomilu, lecz występował w rezerwach klubu z Warmii i Mazur ze względu na rozpoczęte studia w Gdańsku. Michał może grać zarówno w formacji obronnej, jak i w pomocy. Ponownie w Gryfie zagościł Paweł Brzuzy. Ten 21-letni uniwersalny zawodnik, może grać zarówno w formacji obronnej, jak i w pomocy. Paweł powraca do klubu, w którym występował przez cały sezon 2013/2014 na boiskach II-ligowych. Tym razem przychodzi na półroczne wypożyczenie z Arki Gdynia. Urodzony 10 marca 1993 roku zawodnik, po raz pierwszy pojawił się w Gryfie po zwycięskim sezonie w III lidze, w połowie 2013 roku. Zadebiutował meczem w Pucharze Polski, gdzie WKS na boisku w Bytowie wygrał z Bytovią 3:2. Występował okrągły sezon, podczas którego

grał w 30 spotkaniach II ligi zachodniej oraz dwóch spotkaniach pucharowych. W lidze wystąpił w 25 spotkaniach w pierwszej „jedenastce”, z czego 16 w pełnym wymiarze czasowym. Zanotował 6 żółtych kartek, z czego w spotkaniu z Zagłębiem Sosnowiec po dwóch upomnieniach, musiał przedwcześnie opuścić plac gry. Zdobył historyczną bramkę w domowym spotkaniu z Polonią Bytom. Po kilkunastometrowym rajdzie z własnej połowy, minął dwóch zawodników, a później bramkarza przyjezdnych i z prawie zerowego kąta zdobył bramkę. (DD)



W rozgrywkach finałowych AP Brda Bydgoszcz pokonała Gryf Wejherowo 2:0

Srebrny medal dla juniorów rocznika 2000

SUKCES | Po raz kolejny młodzi adepci wejherowskiego Gryfa z rocznika 2000 świetnie spisali się w turnieju halowym. Tym razem w rozgrywanych 10 stycznia zawodach w Somoninie zgarnęli srebrne medale. Bramki stracili dopiero w meczu półfinałowym i finale. Najlepszym zawodnikiem turnieju został ponownie wybrany zawodnik WKS

-u - Michał Ustrowski.

W meczach grupowych Gryf Wejherowo pokonał AP Brdę II Bydgoszcz 1:0. Bramkę zdobył Michał Ustrowski. Gryf wygrał też z Moreną Gdańsk 2:0. Dwie bramki strzelił również Michał Ustrowski. Natomiast Amator II Kiełpino uległ Gryfowi 0:5. Tym razem bramki zdobyli Michał Ustrowski, Fabian Kątny, Szy-

mon Krauze i Maciej Koszałka. Następnie w ćwierćfinale juniorzy Gryfa pokonali Cartusię 1923 Kartuzy 1:0. Bramkę strzelił Ksawery Solarczyk. W meczu półfinałowym KP Sopot zremisował z Wejherowem 2:2 po bramkach Fabiana Kątnego i Szymona Krauze. Jednak po rzutach karnych 1:2 wygrał Gryf dzięki Michałowi Ustrowskiemu i Maciejowi

Koszałce. W rozgrywkach finałowych AP Brda Bydgoszcz pokonała Gryf Wejherowo 2:0. W składzie zwycięskiego zespołu Gryfa zagraли: Piotr Młynarczykowski, Michał Dzienisz, Szymon Krauze, Ksawery Solarczyk, Oskar Formella, Fabian Kątny, Bartosz Gowiński, Kacper Malz, Michał Ustrowski i Maciej Koszałka. (DD)

ZŁOCI SPONSORZY



SREBRNY SPONSOR





WYprzeDAJEMY ZIMĘ

RUSZYŁY SIARCZYSTE WYPRZEDAŻE



ZAKUPY?
Z przyjemnością!
www.portrumia.pl



sinsay



CARRY